江聲報

孫文

本報選於廿一年九月卅日呈請登記

民國廿二年八月十二日(星期六)

第四千二百九十八號

電話：營業部二八六　編輯部二〇八六
電報掛號：有線五一一　無線均六
社址：廈門思明南路四三六號　編輯部：思明東路藝華印刷公司三樓

本報價目	本外埠	郵費 國內及日本	郵費 國外及南洋	
	今日二大張零售每份洋五分	一月二角	一月一元五角	中華郵政特准掛號立案認爲總包立券優待寄遞之報紙
	一月大洋一元	半年一元二角	半年九元	
	半年五元六角	全年二元四角	全年十八元	
	全年十一元			

報費先惠若以郵票代洋以九五折計算

(星期日不休刊)　藝華印刷公司承印

華安合群保壽公司啟事

本公司自成立迄今已廿二載信用卓著賠款迅速早已遐邇馳名今春在廈設立分公司頗蒙各界擁戴保戶大見增加茲特添設一名譽董事部以昭孚信合將各名譽董事芳名列左

名譽董事　陳瑞清　黃友情　許友超　林文慶　邱世定

總經理　王蘊玉

副經理　王宗仁　張念坤

驗體醫生　吳金聲　章茂林

廿二年八月十四日

施德之神功濟衆水立愈瘟疫大害

▲主治

霍亂吐瀉　船車暈嘔　心腹絞痛　人事不省　食積不消
精神困倦　四肢無力　手足拘攣　中寒中暑　抽筋吊脚
消腫消痛　大小痧癧　內外百病　七十二種急痧

無論家居旅行、鄉間身體不適、或遇急症、急以此水服之、或吐出、或瀉下、服至不吐乃已、最重之症、可起死回生、孕婦不忌、不對症亦無害、子嬰服之、出世二十餘年、萬人萬應、風行全球、近有無恥之徒影射施德之商標、冒充市上、服之不靈、徒害人命、購者須慎、如欲得真正施德之神功濟衆水者可往廈門探辦、方免自誤誤人

廈門水仙路宜生棧代理處

林渭川除根白濁丸・三十二年經驗良藥

新久淋濁　立奏奇功　大瓶一元八角

諸藥無效　不可不服　小瓶一元

影射極多　購者注意

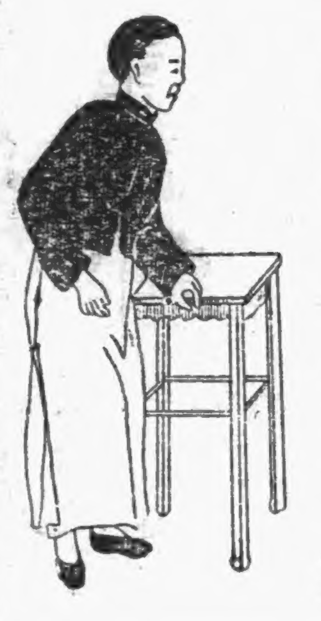

總代理：方房邦名(仔)一話電十百號　代東藥鐵原街港口電四七二

萬金安殺蟲香露

定價　小二角半　中三角半　大六角半　特一元二角

東價最廉　效力最大

泉永經理　泉州友聯貿易公司　浦雲詔東經理　雲霄豐年貿易公司

廈門鼓浪嶼分經理

中山路　章永順藥房　東亞公司　建華公司　中華印書館
鎮邦路　福建大藥房　東方大藥房
開元路　真真照相藥房
橫竹街　福隆慶商店　亞洲大藥房
鼓浪嶼　龍頭街　怡青號

各大藥房百貨商店均有發售

總經理　中德貿易公司　廈門後海昇平路　電話二一五

福建省政府建設廳佈告　第四三九一號

爲佈告事案奉

省政府第二七六一號訓令開准駐閩美國代領事函據美國永備電池公司呈以本公司所製之永備牌電手筒及電心等商品運銷中國各處經於民國十九年以永備牌及英文EVEREADY爲商標呈請商標局註册領有執照爲憑乃近查福州等處市面竟有假冒該牌物品影射銷售務請轉函福建省政府查照辦理等由除飭令省會公安局查禁外仰廳酌擬佈告刊發仍將辦理情形具報等因奉此查假他人註册之專用商標或印刷假冒標貼者均屬犯罪行爲依法應加取締奉令前因除呈復外合行佈告仰商民等一體知悉須知永備商標業經美商呈請專用有案嗣後如假冒銷售情事一經察覺定即依法究懲其各凜遵勿違切切此佈

中華民國二十二年六月八日

廳長孫希文

中國歷代太醫院實驗靈方　小兒科聖藥「保嬰丹」公開五千年先醫實驗之祕方

「保嬰丹」，係我國歷代太醫院之實驗靈方，爲醫治小兒百病之最靈劑，其主要成分爲牛黃，神麯、大黃、蟬蛻、貝母、防風、白茯苓等，而應用新科學之特殊工程，提鍊其精華，經嚴密之動物試驗及中西諸兒科專門醫院之臨床實驗後，方始出品問世，其審慎與鄭重，至周且盡，凡爲父母者，謀兒之幸福者，清心應用，可也，復將精製乳糖，與保嬰丹保綜合上述七種成分，隨意碎成粉末，賦形藥以製成小形之藥片，故能

成化於水，毫無藥味，故小兒喜服，量少效大，藥性和平無毒，絕無副作用，誠我國五千年來實驗證明之小兒科聖藥也，二「保嬰丹」專治小兒身體虛弱，營養障害，急慢驚風，腦膜炎，吐乳，腹痛，泄瀉，小便不利，大便閉結，咳嗽，消化不良，脾胃不和，四時傷風，發熱，痲痛夜啼，痰壅，麻疹，面黃，口臭，乳兒脚氣，大腹，髮豎，遺尿，病除，有不可思議之神效，及一切胃腸疾患等症，療法函索即寄，本贈小兒科諸病治

(佛光牌科學國藥保嬰丹，定價每瓶洋六角正)

治咳化痰補肺聖藥　桔梗素　每瓶七角

便秘痔瘡根治靈藥　天天通　每瓶四角

長生防老藥含電人參膠　無量壽　有蓄電體內補腦壯腎強身之神效　每瓶大洋五元

婦科靈藥　當歸素　大瓶每瓶二元　小瓶每瓶一元

廈門中山路二〇三佛慈分發行所

明星

一舉兩得

●得未曾有●

▲電池既廉美　贈品復名貴▼

購買美國明星電池二節當場奉送世界著名力士香皂一塊

買四節送二塊　買六節送三塊　多則類推

機會難逢　請速購用

美國明星牌電池　品質超羣　風行全球　光明可靠　經濟耐久

在電筒電池界素有明星之譽

S

各處商店均有出售　●●●　贈品面領　一試便知

永備牌

各電料店均售

謹防僞品冒充

永備牌單個電池力足耐久人人用之常感滿意

美國永備公司　香港以仁行六樓

4

永備牌

日內閣協調難望實現

政黨軍閥顧忌太多

政府決持靜觀主義

電通十三日葉山電、促兩黨入閣任、無任所大臣所主張之政策協定、不僅政府政友會間、與民政黨亦有關係、迄難解決、且鈴木總裁仍唱言反對入閣、民政黨對若槻總裁之入閣、亦有難色、即令進行交涉、必成僵局、故政府首腦部均以無任所大臣問題、時期尚早、齋藤鈴木之會見、決定中止、於是急轉直下之本問題、至此又生波折、

電通十三日東京電、關於無任所大臣問題、鳩山文相所進言之政策協定、與民政黨方面、以非常之衝動、即閣內三土後藤兩各相、亦持反對意氣、加以上院方面、民政黨策士伊澤多喜男一派、對此爲反對之策動、首相一面令幗切翰長及前柴出翰長探詢各方面之情勢、一面派幗切翰長、訪山本內相、徵求意見、本人則赴葉山、訪高橋藏相、懇談之結果、以政策協定案不僅爲問題破裂之導因、且留將來之禍根、且從政友會內情及鈴木總裁之心境觀之、恐亦不能即行首相會見、故政府決暫採靜觀主義、齋藤鈴木之會見、交保留至適當之時機、

路透東京十四日電、日藏相高橋今日勸告各黨魁、注視真相、刷新生活、高橋前爲政友會要人、現發起改組真正全國一致的內閣計劃、主張羅致政友會領袖鈴木與民政黨領袖若槻入閣、爲不管部閣員、今日高橋與首相齋藤晤談後、對新聞記者發表談片、謂政黨人物應完全認識國內外事態、又謂恐日本將發生一種狄克推多、末謂黨魁宜重行考慮其地位、而以國事爲重、庶可復得民心云、

華聯東京十四日電、鈴木政友會總裁出任無任所大臣問題、因鈴木及若槻兩總裁均聲明不入閣、遂又擱淺、關於日政局前途、各派之利害對立甚烈、茲述其內情如左、

甲、政友會方面之情形、一、犬養內閣倒後、政友會及背後之三井財閥、所受損失甚巨、若以三井與三菱比較、軍事工業、三菱居多、故荒木一派之戰爭政策、予三菱之利益較少、二、三井財閥、與輕工業關係較多、而且以貿易爲大、在海外日貨所受抵制亦甚重、因軍部之恰桿外交、三、三井在滿洲所把持之各種特權甚多、事變後受軍部之阻害、不能獨得巨利、四、軍部壓迫財閥及其工具之政黨、三井、三菱雖一樣受其摧殘、但三井所受之壓迫更大、高橋財長反對軍部之增稅政策、其理由亦不外於此、因具有右述之四大理由、而政友會極力謀倒閣、取而代之、若果齋藤內閣下臺、則繼任者絕非政友會、恐徒爲軍閥造獨裁政治之機會、故政友會內贊同無任所大臣者、其根據在此、

乙、民政黨之立場、一、民政黨及後臺老板三菱財閥、自九一八事變後、受軍閥之壓迫、其事情與三井及政友會一樣、但爲戰爭政策獲利不少、二、如鈴木以協定而入閣、新政策多爲三井財閥造機會、三、如鈴木不入閣、下屆國會前後、政友會勢將分派、在政界可以均分黨勢、以期在下屆政權爭得同等之發言權、民政黨以右述之理由、拒絕無任所大臣、

丙、軍部之立場、日軍部內容甚複雜、荒木派與宇垣派所見不同、其利害亦未必能一樣、茲舉荒木派之立場如左、

一、軍部雖欲造成軍部獨裁政治但目前之內外情勢、尚未成熟、對內問題、若果乘機倒閣、實行獨裁、財閥與政黨、勢必拚命反對、因此內政起混亂、二、若鈴木入閣、其實權仍操在軍部手中、有益無損、三、如軍部急行獨裁、國際關係更加困難、對日之外交壓迫、必隨以此加重、孤立外交、愈趨孤立、四、華俄兩國乘日本內政上紛爭、對日之外交、將趨強硬、自減其壓力、具有上述四大理由、軍部亦同意齋藤及高橋之提議、目前雖有許多難關、無任所大臣問題、終能實現、

故宮博物院馬院長 報告古物南運經過

本月內將在平辦理移交

在滬公開陳列已作罷論

(續)

所以計算財部歷年積欠、已有五六十萬之多、而本院則陷於艱難困苦之境、本人從前在院中、只擔任學術上工作不問政方面之事、近來方稍知院中財政狀況、每月辦公費、職員生活維持費、及古物在滬庫房租金、總須四萬元上下、而財政部每月只撥院中預算的五成、爲一萬零五百元、然在此情形之下本院出版物及拓本等、尚有數百種之多、頗爲社會上所歡迎、皆歷年慘澹經營之成績也、自本年起、每月收入更形縮減、開自七月份起、財政部僅發六千餘元、以之付給庫房租金、尚嫌不敷、更何論其他、現在已編製新預算、呈請中央政治會議、爲特殊之救濟、結果如何、尚無把握、希望各界人士、瞭解此情形、盡力援助、使中國數千年之文化結晶、不致流離失所、則本院幸甚、中國幸甚、

檢視結果情形

馬氏報告後、繼由此次故宮臨時委員莊尚嚴報告檢視情形云、本會組織經過、已經馬院長報告、茲將本會工作情形報告如下、一、第一次檢視情形、甲、日期七月二十六日至二十八日、乙、地點天主教堂街及四川路兩處庫房、丙、檢視種類、一、古物館保管之善本殿本四庫志書等箱計五十八箱、三、文獻館保管之檔冊奏摺史書紅本實錄聖訓起居注玉牒輿圖等箱計一百一十四箱、四、祕書處保管之皮貨綢緞雜項等箱計三十九箱、戊、檢視情形本會任務、因南方天氣潮溼、恐字畫圖書等古物發生霉蛀等事、抽檢二百餘箱、結果均完好如舊、(當時曾邀請上海新聞記者公會到場參觀、由該會派員二人到庫參觀一次)、故無逐箱親視之必要、遂於七月二十八日議決暫行停止開箱、惟關於皮貨一項、因非內行人不可、故請本會常務委員商同故宮博物院邀請專家辦理之、二、第二次檢視情形、一、日期八月七日、二、地點天主堂街、三、檢視種類、秘書處保管之皮貨、四、檢箱數四箱、五、檢視情形、此次開箱檢視係根據上次本會議案、專看皮貨一項、由院方邀請此地先施公司皮貨部主任陸運湘先生到場主持一切、查看結果、據陸先生云、皮貨潮溼者、係服用之油漬、毫無潮溼等情、上次所謂潮溼霉、主張現在不必開箱、應於開春梅雨前、再開箱見風、以防意外、此外應附帶報告者、本會此次所檢視者、祇限於故宮博物院所藏之紙張皮貨綢緞、怕潮溼能霉蛀之物品、兩次檢視之後、知在箱中保存甚佳、結果甚爲圓滿、此外無霉蛀危險之物品均未開視云、

馬衡談各問題

最後又據代理院長對記者談古宮博物院之其他各問題云、一、本院平時係每星期一、四、兩日檢查各儲藏室各一次、檢查時除本院職員外、係會同中央銀行所派代表共同檢視、蓋中央銀行係當議定時由行政院所指定、而各儲藏之鎖鑰、亦係一存本院、一存中央銀行、二、本院二十二年度預算、共計九萬餘元、業已呈請行政院審查、本日(星期三)行政會議、如提出討論、或可望通過、此項預算額、係北平辦事經費在內、三、張繼夫人控易院長(培基)舞弊案、本人前因不甚參與本院行政事宜、亦未知究竟、但其間大概皆由於不明瞭本院詳細組織情形、致因隔膜而生之誤會、四、易院長現已往北平、在平準備移交手續、並組織一移交委員會、本人亦將於本月內赴平、俟與易院長晤談後、即組織接收委員會、辦理接收事宜、五、在滬公開陳列之舉、前雖有此動機、惟此事關係重大、且無適當地點可資應用、已作罷矣、六、南方設立分院事宜、有主張少設者、大概將來在首部設一分院、較爲相近、但須下月理事會議之決定、六、外傳有將本院字畫向匯豐銀行作押款之說、完全無稽謠言、倘有已作押款、而字畫仍存於本院庫中之理云云、(完了)

世澤痔瘡專門醫院

特設女治療所 女醫士曾阿慰

陳世澤先生痔瘡專門醫師也、品學之精良技術神妙、其療治之法非用刀割針灸或注射、乃以最簡單及最安全之術、使痔核腐脫排泄而出、致令患者毫無痛苦之憂、若受先生治療之中、且能自由行動、不免放棄業務之阻、莫不藥到病除之功、凡我同胞而有斯疾、趕快往中山路電話五九六號世澤痔瘡醫院療治、萬無一失、我同人等咸身感先生醫愈之恩、或目擊戚友之經治痊愈、故樂爲宣揚介紹、俾一般患病之同胞、知所問津焉

介紹人

洪曉春 楊廷樞 陳鴻文 楊子琛 陳瑞清 李蘭 盧齋其

蔡建芳 余愚 林德曜 黃塲甫 楊山光 馬大慶 陳學海

曾鑑堂 李世俊 嚴灼如 柯孝昌 莊金章 林東山 蘇鏞廷

蘇固基 李文學 蘇谷南 蘇清睞 莊香雪 郭上庚 何伯揚

同啓

雙妹牌生髮油

雙妹標之生髮油能潤髮養血是以行世以來各界莫不樂于購用以其品質之優美堪爲國貨前途增光彩也

廣生行啓

雙妹嘜 花露水 爽身粉

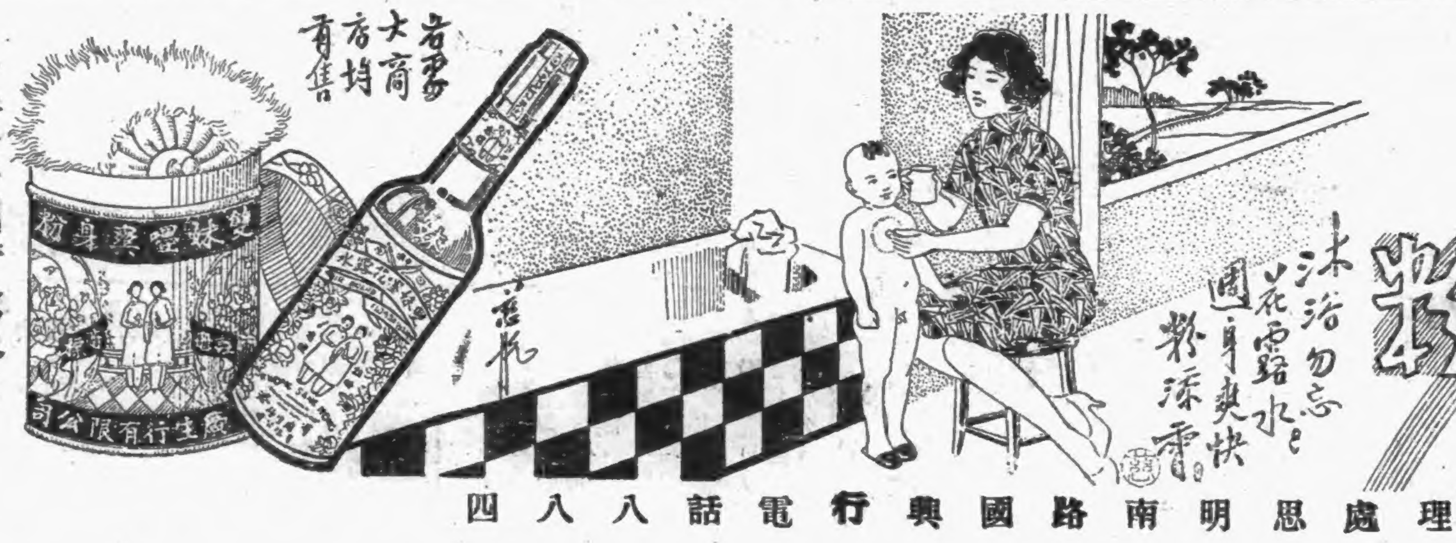

廣生行有限公司出品

廣門代理處思明南路國興行電話八八四

華洋公司 大拍賣館

要買便宜物件 請到大同路十一號

啟者、本館二次大拍賣之期已過、下次將有較大量數之貨品拍賣請各界時常注意開賣日期

本主人白

阿墨林

凡患癬疥、癩頭皮膚各症切勿輕視久則瀰延全身痛癢難忍如速用「阿墨林」療治立能去濕止痒殺菌消毒且用後舊皮自脫新皮即生、若用不良之藥反使皮膚劇烈難治故當慎之(腳趾濕瘍一滴即靈)

上海北京路九六號百昌行經理

廈門中路二〇三號華英藥房經理

賴朝俊律師代表虎標永安堂緊急啟事

茲據右開當事人聲稱本堂出品虎標萬金油八卦丹頭痛粉清快水等良藥治病靈驗遐邇風行業經福建省政府訓令民政廳通飭各縣政府出示保護嚴禁假冒在案乃近日本市藥商間有販賣獅標萬應油猴標大聖油等僞藥殊屬藐視法令妨害本堂信譽查汕頭仁安堂所製之獅標萬應油暨猴標大聖油等藥品均有假冒本堂虎標嫌疑已經潮梅地方法院判令禁止使用并經仁安堂自動登報聲明取消停止製造發售即本堂亦有登報警告在先此次特印小通告數萬張分發各藥商限三日內將各種僞藥自行毀棄勿得再賣本市兆源藥房號東林震勛因不聽勸告仍將獅標等萬應油排列售賣致被本堂調查專員胡燦珍查出呈請市公安局拘究後該號自知有錯呈請准予知悔登報道歉了事以上所述各節深恐各界未盡明瞭爲此委託貴律師鄭重聲明等情前來相應據情代表登報嗣後市面如再有販賣上開各種類似影射僞藥一經查獲定即依法提起訴訟特此聲明即希公鑒

中華民國二十二年八月六日 事務所廈門公園北路電話一零五八號

慎防假冒 唐拾義久咳丸

如無驗票者即是僞品 廣州父子藥廠

總經理廈門港土口(福建藥房)

此丸乃專門治咳老醫師唐拾義四十餘年經驗良方……

廈門福建藥房

久咳易成癆!

多咳則傷肺日久易成癆因癆而致命者不可勝數惟查治癆必愈之藥迄今外國醫藥先進尚無發明現祇專門治咳老醫師「唐拾義」發明久咳丸經驗四十年服後直接有革咳除痰之力間接有保肺防癆之功對於久咳痰多胸痛痰血喉癢氣緊各症萬試萬靈故得社會公認爲「根本治咳特效藥」

各埠藥店均有代售

廣州下九路父子大藥廠

廈門中山路二〇三號華英藥房經理

總經理廈門中山路白記藥房(福建)

察省各問題前晚經商定辦法

宋哲元定今午返張垣復任

吉鴻昌張允榮方振武孫良誠將調平或出洋

佟馮部處置之後

再向日交涉撤退多倫僞軍

▲上海十九日夜十一時三十分電、北平訊、何應欽宋哲元等十八日晚對察事商決、一、多倫佟張垣多倫一帶馮軍處置後、再據停戰協定向日交涉撤兵、二、擬聘吉鴻昌爲軍分會高等參議、張允榮爲高等參謀、方振武如不願就軍分會委員、可給資出洋、孫良誠則經何應欽十五日電請入京參贊大計、十八日復電辭、允俟宋哲元部安置就緒、卽來平請示、三、察省軍費每月十五萬、由宋哲元負担、不足時、平方補助、雜軍遣散費、亦由平方補助、宋哲元定二十日午返張垣復任、

▲上海十七日夜十時二十五分電、北平訊、宋哲元談、察省善後辦法已定、余二十日返張垣、遵照已定辦法進行、本月份軍餉何應欽已電請中央接濟二百萬、以後俟宋子文回國後再定、方振武孫良誠部可無問題、吉鴻昌部共二千人、均係烏合、決遣散、

▲北平十九日電、宋哲元十八日謁何應欽後、對於察省善後辦法、業已商妥、宋以省政亟待整理、定廿日專車離平返張垣、蔣伯誠原擬偕往協助、因手病未愈、稍緩數日啟程、據宋談、察省善後事宜、決遵照中央意旨、秉承何部長命令辦理、努力作去、余擬明日卽離平回察、各軍整理、可無問題、吉鴻昌部僅一二千人、器械不全、內中分志願招募兩種、余回察後、擬請吉到張面洽、或派員商談、將來分別編遣、軍費問題、軍分會原定華北軍費自八月份起、不敷者、由中央補助、察省各軍、在未編竣以前、月餉尙未規定、決由平軍分會撥發伙食費、切照所定辦法進行、

李烈鈞將長住廬山

與蔣研究剿匪事？

▲上海今晨二時十五分電、南昌訊、李烈鈞將長住廬山與蔣介石研究剿匪事、肅清桑梓匪禍、

汪就外長職通告

送達各國駐華公使

▲南京十九日電、汪兆銘外長就職通告、十九日晨已由外部送達各國駐華公使、自卽日赴外部、公文卽由汪簽署、

汪政繁難久兼

顏惠慶將任外長

正徵顏同意中

▲上海十七日夜十時廿五分電、京訊、羅文幹出巡新疆、短期內難返京、汪精衛政繁、難久兼、擬調顏惠慶任外長、正徵顏同意中、

羅文幹昨晚抵杭州

盤桓兩三日卽擬赴新

▲上海今晨二時十五分電、杭州訊、羅文幹因中途車損、十九日晚十時二十分始抵杭州、寓西泠飯店、留二三日、或赴莫干山一行、▲南京十九日電、羅文幹十九日晨十一時由京乘車赴杭、聞在杭與親故盤桓兩三日、二十一日回京、定二十五日乘交部特派歐亞公司航機赴新、過洛陽、蘭州、肅州等處、略爲停留、計程四日可到哈密、擬先赴北疆視察、關於馬仲英事變經過、再轉南疆視察纏回民衆、俾作外交上之參考云、▲南京十九日電、記者今晨往訪司法行政部長兼外交部長羅文幹氏、據談、國人對於邊情隔膜、已有二三十年矣、因隔膜之故、以致新疆措施、都未合實際、余以過去旅居東北數年、稍知各情、故折衝年餘、尙無甚舛誤、現在新省情形複雜、[illegible]

蘇俄與意

訂互不侵約協定

下星期內可簽字

▲莫斯科十八日電、駐意蘇俄大使宣稱、已授余商訂意俄互不侵犯協定及簽第一字之權、據可靠消息、該約共含七條、下星期內可望簽字、

全粵綏靖會議

明後日續開

急謀生產建設以救民生 注重移民墾荒開辦實業

▲上海今晨零時三十五分電、港訊、全粵綏靖會議、十八日開首次會、二十一日二十二續開、陳章談、自分區綏靖後、匪氛漸次肅清、惟農村瀕

農村瀕於破產

於破產、人民不能謀最低限度之生活、當急謀生產建設以救民生、此次會議、特注重移民墾荒、並開辦實業、改良及推廣教育、尤注重職業教育、至編練警隊、亦有詳細討論、

張繼在平發表談話

故宮基金被易挪用自屬不當

外羅出巡與開發西北有關係

如人人要安居樂業應當自衞

▲北平十九日電、張繼十九日晨對記者云、一、故宮控案、現正由法院審理、此時本人無任何意見發表、故宮基金、原存有九十餘萬、但被易培基挪用、自屬不當、二、外長出巡新疆、係注重外交、因新疆與蘇俄情形、頗爲複雜、必須前往視察、此行與開發西北、實有莫大關係、三、現在各地匪氛甚熾、人民自衞力量薄弱、殊爲危險、當組織自衞、卽農村亦應有自衞力量、如保定一帶土匪充斥、綁票勒贖、駭人聽聞、此乃無自衞力量之現狀、如此、人民要安居樂業、此事實爲刻不容緩云、

黃郛昨到滬籌款

據談戰區災民有千餘萬

▲上海十九日電、黃郛十九日晨七時五十分在異如下車、卽返私邸、接見記者、黃談、救濟華北首重戰區、民生因災、民有一千餘萬、故來滬向各界領袖籌款、此次謁蔣、係商華北政務、已有辦法、察省各治、黃在滬留三四日、目前急待解決者爲雜色軍隊、此亦毫無問題、三四日卽赴莫干山稍事休養、再返平、主持政務、

▲北平十九日電、整委會財務組主任王克敏、奉黃郛電召、商整理華北財政問題、王定二十日離平赴滬、

孫科前日抵濟卽赴泰山

馬超俊在濟調查工商情形

▲濟南十九日電、十八日晨孫科由青抵濟、馬超俊劉維熾等隨來、孫談、來濟無任務、修改刑法、大致完竣、憲法草案、一二日後開始審查、在濟無多留、卽晚赴泰安晤馮玉祥後、卽返京、馬超俊談、五全會可如期舉行、在濟調查工商情形、俾作參考、現正起草勞動法、

粵剿匪軍克英山圍城

陸空軍聯攻奏效

▲廣州十九日電、據昨日此間所得消息、剿匪軍隊、在贛南經陸空軍聯合進攻、已克復英山圍城（譯音）、該地爲匪共最佳之防地、但經猛烈之空軍轟炸後、匪軍無法堅守、遂退却、但當剿匪軍隊進佔該城時、俘獲男女匪共達百七十人、

劉石蓀交涉接收榆關無結果

因武藤死後菱刈未到任無人負責

唐山榆關間日駐屯軍 因辛丑條約關係故難望撤退

▲上海今晨零時三十五分電、北平訊、劉石蓀由榆回北平談、唐山榆關日駐屯軍、據稱係根據辛丑條約、仍爲日軍値年、故望難撤退、

▲北平十九日電、接委劉石蓀十九日晨由榆來平、並謁何應欽報告與日方交涉經過、據劉談、關於接收榆城及臨榆縣還回各問題、尙未商妥、但前次到榆時、因關東軍司令武藤死後、新任菱刈大將尙未到任、駐榆關東軍事首領亦赴長春未回、無人負責、秦島海關、則已接收、照常辦公、駐榆日軍、據奉關東軍命令、迄未撤往前所、現菱刈可於明日抵大連、前往長春就任、所有未了問題、劉正向日方接洽中、約本月二十五日或二十六日可竣事、二、日方擬在灤河沿岸運糧赴熱、要求允許借用此線、三、日方擬在榆關設立電局、以利交通、以上三項、我方均未答覆、俟菱刈到任及黃委員長返平後再決、至於唐山至灤州沿站日軍、因辛丑條約關係、不能撤退、

招商局

廢除買辦制

增設事務長

▲上海十九日電、招商局奉令廢除買辦制、先從海輪、普安、新銘、試行撤消原有業務主任、增設事務長一員、受船主指揮、專司搭客事務及清潔衞生事項、並擬招收學員訓練、此項人材、備將來江海各輪一律改制、

孔祥熙晤蔣

商談要公

▲牯嶺十九日電、孔祥熙十八日晨與蔣委員長晤談、並商要公、

九小島法旗仍未除去

我漁民捕魚已恢復自由

甘介侯搜集證據 經向法交涉收回

▲廣州十九日電、前清光緒卅三年、李準巡閱南海、發見十二島、各載石命名、并升旗鳴炮、載著之巡海記、（見本日第二張第五版）足證明西沙羣島爲我疆城、亦卽可作南海九島屬我之一證云、

▲上海十九日夜十時二十五分電、港訊、瓊州港務分局電外交署、謂我漁民在九島捕魚、已恢復自由、惟法旗仍未除去、甘介侯已搜集證據、向法交涉收回、按李準巡海記、曾述當時巡閱珊瑚島情形、足證該九島爲我領土、

日圖有先佔權

亦準備向法抗議

李準巡海記見本日第二張第五版

▲東京十九日電、法國聲明佔華南海上九島以來、日軍部以爲該島於日本軍事上有重大關係、海軍數促外務省反對、但外務省躊躇不決、遂引起外務與海軍之抗爭、海軍覺發聲明書、責備外務省之無能、爲聞外務省不堪海軍之責備、已準備向法國抗議、並主張日本有先佔之權、此項聲明書、擬於下星期中、對法國提出、

▲路透十二日東京電、日政府對於法國近所佔領之南海數島、有所爭論、日外省現徵集證據、外務省巴狀博士及帝國大學教授立作博士、皆國際公法之專家、現已從法律方面及此數島之最初發現、着手研究、最近所得之證據、利於日本要求者、來自帝國大學之又一教授、其人呈出德保一五五二年所給之地圖、證明此數島所在地點、足證法區所稱法人在最近百年內、發現此數島之權、不可爲據、此外又發現新證據數種、內有二百年前之舊屏風、上繪地圖、載有此數島、惟未舉其名、又有數百年前某意人教士在中國所給之地圖、亦載明此數島、在新近調查中、發現有日人色彩之種種故事、凡此證據、將來須列入日本爭島聲明書之文中、但日外務省聲稱、在巴狀與立作兩博士調查未畢時、外務省不欲決定日本對此數島所有權之實在態度、

冀黃河決口

魯西十縣被水災情極重

徐州形勢暫入緩和狀態

▲濟南十九日電、冀黃河決口水侵魯境北岸、舍提奔騰、水注范縣、壽張、陽穀各縣、人民田廬、多與水平、或過董二三公寸不等、現此水又由上游、流入正河、水勢驟漲、下莊十九日漲一二寸、水位廿八公尺、洛口水位廿八公尺九寸八、董莊形勢已極危險、

▲濟南十九日電、韓復渠十八日再電林主席汪院長、報告魯西災情、略謂、浸灌之區、已及十縣、堤防均潰、全線淹沒、地無巢窩可覓、人多流離失所、平地水深六七尺、屋塌糧沒、災民無食、荷澤水漫四野、城堤外水深丈餘、屋塌、人畜俱斃、逃難赤身露宿、婦孺悲號、慘狀嚴重、爲數十年來未見、韓談、對魯西水災、正亟謀救濟、擬先將水中樹上屋頂災民救下、備車運濟、其坍塌房舍、將來由政府代修、淹沒田禾、水退後、政府施種助耕、以全省百餘縣之力、助被災各縣、尙非難事、

▲徐州十九日電、徐警備司令曾萬鍾、督率部屬在故堤準備搶險外、並派副旅長張學文赴豐、視察水勢、據張十九日返徐報稱、碭山尙幸未成災、水來甚緩、如上游無變、則徐易可無虞、曾司令並電覆劉峙、謂已督屬趕修黃河故道缺口、加緊預防、並令各軍、日夜修堤、隨時準備搶險、

▲徐州十九日電、故道黃水、現由大沙河沿豐沛入昭陽、及微湖、緩和狀態、人心安謐、蘇北局面、可望不至全部漂沒、

豐沛雖危、徐州形勢暫入

兩縣官民竭力搶堵、幸濱城堤岸未潰、僅將兩岸田廬衝毀、賴人畜損傷、暫難統計、徐沛徐豐間汽車交通已停、電訊無阻、運河水勢陡漲、宿邳睢各縣當局、亦正嚴加防範中、隴海津浦兩路、並無阻礙、又據碭山電話稱、故道黃水、已續落、上游水勢稍緩、似此情形、水患或可縮小範圍、連日旅外徐人、紛紛來電詢問、足證各方關懷、

▲徐州十九日電、徐屬各縣十九日晨大雨、至午雨勢傾盆、終日不止、各河水位均漲、據測量平地已落二尺、徐人均關心、恐黃水暴漲、衝破高寨、蟠龍集之二壩、流入徐北、余專員再派田光壁前往高寨看水、並到魯西觀察、上游黃水是否續漲抑或低落、（轉入第二張第五版）

陳公博赴津轉平

視察北方實業狀況

▲天津十九日電、實部息、陳公博由青抵濟後、定十九日晚來津、視察實業、並將考察開灤煤礦、俟返京過泰安時、擬登泰山晤馮玉祥、邀馮入京、

▲南京十九日電、實部息、陳公博已於十八日由青島赴天津、再轉北平、視察北方實業狀況、並定月底由平回京、

宋子文返國將經過日本

或乘便訪日政府當局

▲南京十九日中央社電、外交界息、財政部長宋子文返國、該輪過橫濱時、宋或乘便往東京、訪日政府當局、

甘地絕食身體已見衰象

安得烈將准入獄會見

▲浦那十八日路透電、甘地絕食已達四十八小時、聞已見衰象、惟精神尙甚強、睡在床上、祗有一秘書在旁、倘甘之摯友安得烈已准入獄會見、惟須守條約、卽二人詳細談話、以後決不能發表也、

司法行政部

調查壯年監犯

計二萬一千餘人

實施移犯墾邊

▲南京十九日電、司法行政部爲實施移犯墾邊計、曾電各省高法院調查判處三年以上十五年以下之壯年監犯、現除邊遠各省、尙未呈復、共計二萬一千餘人云、

太平洋學術會

討論中國抵制日貨問題

中日代表相繼表示意見

▲坎拿大十七日路透電，本日太平洋學術會討論中國抵制日貨問題時、中國代表團謂中國軍事力量太弱，故提高關稅、爲最有力之抵制、日代表團發言人謂、日本對外貿易之發展，爲救濟人口過剩惟一之出路、故現時日本國內生活程度及工資不增高、則各國均將檢入價賤之日貨、日本最著名之經濟學家高橋稱、站在資本主義制度立場上、我人以之解決工資低賤、惟一方法、爲解決日本人口過剩頗爲一也云云、泰討論時、中國代表團表示意見、謂如西半球之國家、認爲新聞紙電影口香糖爲最高之文化、則東方情願遵守自古相傳之遺教云云、

中央組織委員會

組黨務指導團

如各省市黨務有糾紛卽派全體團員前往督促

▲南京十九日電、中央組織委員會、爲健全各省市黨部組織、及增加工作效力起見、特組織各省市黨務指導團、遇有某省市黨務、應行督促指示者、卽派該團全體團員前往、現先成立第一團、遇有必要時、再增加第二團、

尙有國內外要電在第二張第五版

請看 爲國增光名震全球

神技乃得幾回見！機會錯過難再逢！

環遊世界熱烈歡騰國發男女跳舞技術旅行團

歐洲名流褒獎 團務主任 國內要人題贈

主要演員 武藝超人 張英翠 舞術明星 小妹妹 武勇神童 九齡童 滑稽聖手 王霖承 暨全班男女合演

滿台錦繡 照眼欲醉 曠古絕技 蓋世無比

中國武術大名家 張文襄公之後裔

張寶慶

武術柔術 震聵發聾 廈人眼福 國家光輝

今日在鼓浪嶼開明戲院登台獻藝 鼓浪嶼又名鷺江戲院

重要節目 九齡神童 雲梯藍技 蜂腰猿臂 作橫上舞 輕盈少女 僵擅跳舞 美麗明星 飛貓戲杯 娃蟆奇舞 神勇無比 賽卓別林 滑稽穿插

時間 午場三時半 夜場八時半 票資大洋一元小洋六角四角

律師劉亮齋開業通告

事務所廈門中山路門牌一三四號電話二二五五號

置業聲明

逕啓者、鄙人憑中明買王世俊王世輝等一層樓屋全座、又毗連工場全座、又東畔園籍連店屋一間、現列二號、又枋屋一間、又護厝樓屋全座、北埕及園籍、其東西四至俱各載在契內明白爲界、該屋坐北向南、現列二號及一號、坐落吳厝保土名模範村、業經過定銀、不日行契、[illegible]倘若與該屋有交加來歷不明者、自登報之日起一星期以內請到敝合理會、如逾期不到者、認爲手續清楚、以後如有發生枝節、概作無効、恐未週知、特此聲明

廿二年八月十八日 曾姑娘巷門牌十六號陳必莊啓

置業聲明

茲憑中介紹買過洪仰懷堂（卽洪天恩）遺下公印二層樓屋一座、帶地週環一段、址在鼓浪嶼土名港仔後路、現編門牌F字四十七號、東至林家墻地公巷、西至平和路、南至港仔後馬路、北至林家墻地、已安價交定、不日行契找清、倘有與該樓業糾葛、或典掛來歷不明者、由登報日起一星期內、請到烏埭角B百二四號樓理會、否則逾期發生任何枝節、概作無効、恐未週知、特此登報聲明

鼓浪嶼李金區謹白

永寧電燈公司招人承租啓事

本公司因感受資本缺乏、致不能從事發展、故願將全部機器外線及一切房屋等項招人承租、或有意全盤承購本公司亦無任歡迎、租金及價目儘可商量、如合意者請直接到本公司辦事處接洽、恐未週知、特登報端奉聞

永寧電燈公司經理部啓

賞格

立賞格字人黃攄鑾、現因髮妻於本月十七號、無故被人從中暗殺、不知兇手下落、特立賞格、望四方同胞、如有確知下落、前來報說者、願謝大洋二百元、幷爲守秘密、如捕捉到庭破案者、願謝大洋八百元、款待領、決不食言、

美仁宮邊門牌七號黃攄鑾啓

賀仲禹卸職啓事

逕啓者、鄙人近以事務紛繁、精神體力兩感困頓、業向董事會辭謝鼓浪嶼中華電汽公司經理職務、藉資休養、茲經董事會已覓有相當人員前來承代、鄙人自本日起完全脫離公司關係、此佈

八月十七日

開明戲院招租啓事

逕啓者、本戲院前租人演劇、至本月底止、租約業已滿屆、茲定九月一日起另行招租、如合意者、請親臨海後華山行內接洽、租金儘可商量、以及場內如何添置改善、亦可從長計議、恐未週知、特此登報奉聞、又海後國華銀行三樓及四樓幷華山行四樓亦欲招租、各界如有合用、儘可移玉到海後華山行接洽幷此附聞

廿二年八月一日 仰華公司啓

第十九路總指揮部副官處啓事

逕啓者、本部官佐佩用銀質圓形章歷日既久、恐防流弊、另製新證章、其式樣爲圓形銀質、上面白地青色、中間國旗、下面環鑲藍色金緣、「第十九路總指揮部」一字樣、定於八月六日換用、之日起所有舊證章、一律取銷作廢、特此登報週知、此啓

王振南 李拔英 緊要啓事

前月泉永德汽車股份有限公司股東大會、南英等均被選爲該公司董事、自顧能力微薄、德望未孚、誠恐無補於公司前途之發展、以負諸股東付託之重、業經提出辭職、此後凡對於該公司董事會一切事件、概不聞問、除函達董事會外、特此聲明、此啓

廿二年八月十六日

漳州民興銀公司緊要通告

逕啓者、敝銀公司憑票登記兌換辦法及各期復業各情、均先後在漳州各報及廈門江聲報登載、啓事通告各界、想荷週知、茲查兩月以來除登記及各欠戶款外、其未經前來登記者爲數已屬有限、似不難於短時間登記完竣、然無一定期限、恐持票者或因循不來登記、敝銀公司未能早日收回結束、則各項業務之進行、賬款之催收、難免因而遲滯、今特將登記期間限至本年

十二月三十一日爲截止過期之後

所有敝銀公司昔年發出十元五元二元一元二角一角

新舊各種憑票一概作廢不再登記

兌換除呈准 龍溪縣商會呈奉 龍溪縣政府核准在案外、特再登報通告、務請各界持票諸君、於限期內前來登記兌換、愼毋自誤爲荷、此啓

廿二年八月八日

十九路總指揮部參謀處啓事

本軍所辦軍官補習班、僅就所屬各師下級軍官抽調更番補習、俾增學識、並無招收外生之事、誠恐有志青年、不明眞象、誤來相投、徒損川資、又勞往返、特此聲明、幸爲察照、此啓

安溪謝等琴 謝錦傳 春接光華 緊要聲明

逕啓者、琴等世居永安里厚安鄉磚庭社、承先祖遺下產業、泉州城內打錫巷厝屋一大座、內三進一空地、名曰磚庭謝氏試館、（謝蓋本隔壁）年年僱人在館內看管、歷久無異、茲因有事敝社小數人、害謂要將該屋私自偷賣與人、琴等爲社中一份子、不忍坐視祖業、於不顧、中特登報聲明、伏望四方君子切勿與之私相交接、致生糾紛、是幸此告

Austin

汽車出賣

要者可到石潯街陳天思醫局接洽

遺失廈門中興銀行儲蓄部廣告

啓者、敝存戶曾在廈門中興銀行儲蓄存款、執有存簿第一六四號爲憑、因該簿不知失落何方、除向該行掛失請補新簿外、特登報聲明、舊簿作廢、此佈

廿二年七月十二日 林壯白

鼓浪嶼中華電汽公司董事部啓事

逕啓者、本公司經理賀仲禹君任職數載、頗著勞績、近因體質孱弱、難勝繁劇、向本董事會提請辭職、藉資休養、本董事會累次挽留、惟邇來去志堅決、本會鑒其苦衷、不得已准其卽日告退、另聘黃省堂君爲本公司經理、自八月十六日起接任視事、茲後凡與各界來往及一切事權、暨歸黃君負責辦理、特此通告

廿二年八月十七日

遺失圖章聲明

逕啓者、鄙人前向中興銀行存款大洋三百元正、存戶號碼第22 X 2117號、彼時曾填具印鑒一紙、交存該行、以憑領款、茲因遺失圖章（謝耆人印）四字四角形在集美岑頭路上、失落無從尋覓、除向中興銀行報失作廢外、無論何人拾得、作爲無用、特此聲明

存戶謝耆人 集美岑頭街 八月十七日

測勘漳龍鐵路
二李昨到廈已商決進行步驟
參觀海軍航空處無適用航測飛機
漳方飛機適用否須前方調回一視
聞中無此飛機卽返京商借

參謀本部陸地測量總局技正、兼航空測量隊隊長李景璐、及鐵道部技士李文驥、十七日由滬乘芝沙丹尼輪南下、計程昨(十九)日可抵步、此間漳龍鐵路籌備委員會、經推定林榮森、黃弈守、林鼎禮三委員、屆時登輪迎接、各情業誌本報、茲李景璐、李文驥二氏、於昨(十九)晨八時乘芝沙丹尼抵埠、同來者有鐵道部司事董楚材

一行三人 由林榮森、林鼎禮、黃弈守三委員迎至海后大千旅社下榻、是日午前十一時、李景璐李文驥二氏、備至海軍航空處、參觀該處飛機、有否適用於航空測量、結果、皆不適用、蓋該處所有飛機多屬於練習種類也、晚七時、漳龍路籌委會主任黨組織股主任黃弈住宴二李於鼓浪嶼本宅、陪席者、除籌委及籌委代表李雙輝、李昭以、林榮森、林鼎禮、黃弈守、許友總黃世金外、十九路總指揮部參謀長黃強、及該會秘書林寄凡、葉子郁均列席、席前、黃強、黃弈任、李景璐、李文驥等、共同

討論結果 一、漳方所有飛機、現均在龍巖、須黃參謀長令(二十)日返漳、電詢前方、能否返漳借用、李景璐李文驥二氏、始克定其赴漳與否之行止、二、漳方飛機能由龍巖返者、其適用與否須候李氏審定、假使適用者、卽依照原定計劃進行、否則、囘京商借、或改用人工測量、俟巖機能否返漳與是否適用再定、此爲二李抵廈後、與黃强黃弈任諸氏、第一次談話討論之結果、聞此種航測飛機、最低限度、須具有驅逐

航測方法二李之談話

機之能力、除機師外可容納二人、始適用、現漳方有此種機三架、際此

軍事期間 需用正亟、能否借用、亦須候黃參謀長請示蔡總指揮決定也、昨(十九)午記者晤景璐、李文驥二氏於大千旅社、據李景璐氏談、此行目標、待先看漳方有無適用於航測之飛機、始談到航測之具體計劃、本(十九)日曾到海軍廈門航空處觀察、該處現有之各種機、均不適用、擬日內往漳觀察、如無、則由京商借、現京此種測量機共有五架、但均甚需用、查航空測量鐵路、在外國已舉行二次、在中國則陸地測量、南京

始發其端 江西亦曾用以測量土地一次、如以人工測量計算、須費四十萬、而江西之一次、費僅及人工之半、蓋不獨省費、而時間亦差一分之一、且數字精確、尤爲難能可貴也、又漳巖多高山、尤非飛機航測莫速、如能夠舉行者、飛機測量、在中國、殆肆實爲第一次、

此種航測方法 係以飛機攝取照片、然後將照片付機器測量、云云、又李文驥談、此來擬先踏勘路線、如何進行、應候李隊長由京囘廈再定、云云、蓋李景璐氏尚須囘京一行也、按李景璐、湖南長沙人、留學德國、在德國立航空測量公司實習、一九三〇年囘國、在南京航空測量研究所、現任參謀本部陸地測量總局技正、兼航空測量隊隊長、航空測量隊之組織、爲隊本部、其職權、一、指揮隊務、二、作業計劃、三、各項試驗、四、財政管理、五、督察工作、各項試驗、下分、一、航撮組、任計劃航線、空中攝影、取地形、及關於飛機上一切之工作、二、測量組、凡地角測量工作、如布置三角點、計算精製點基線、三及、調查等務、均屬此組、正、糾正組、冲洗影片、糾影化學手續、複照晒印等、攝下置製圖組、督察工作、撮低線、製圖儀、運動自動高清繪而成實用地圖、井、又航空測量

工作次序 如下、一、由隊本部計劃及分配工作、二、分經航撮組、三測量組、航撮與測量、三、歸出糾正組冲洗影片、及糾正鑲圖、然後歸製圖組、在自動製圖儀上測繪地形及其洞高線、又李景璐氏談、測量隊員全部共約二百人、內測量員佔百分之五十、飛行員佔百分之一十、其他機械員佔百分之四十、航測研究所、係聘外國教師訓練、已畢業班云、又李文驥、廣東番禺人、現充鐵道部技士、

福州反監逃犯六四人

▲福州十九日夜十一時四十五分電、十九日下午二時許、看守所犯人乘大風雨時、集衆反監、逃亡六十四人、獄內僅剩十餘人、

各縣代表團決議結束
省代會專員派定

▲福州十九日夜十一時四十五分電、各縣代表團以籌備全省代表大會、專員業已派定、十九日開會議決結束、

協擊四九師逃變部隊
張炎電粵邊各軍

▲上海十七夜十時二十五分電、港訊、永定張貞舊部前兩團逃變、竄入附近大山中及險要地方、張炎電粵邊各部隊、請協力進擊、

政和股匪猖獗
劉師保安旅奉令進剿

▲福州十九日夜十一時四十五分電、政和股匪陳師亮日形猖獗、綏署令五十六師及保安旅分由建甌壽甯進剿、

匪共三百餘再襲蓬萊
與團兵戰兩小時始潰退
余福氣臭頭標等匪紛起活動

安溪訊、蓬萊後備隊第八中隊張長明部、前日被土共圍困於新豐土堡、經保衛團及駐軍馳援、共匪始退去、各情曾誌前報、查十六日、又有土共圍襲原駐該鄉之保衛團第一中隊蕭品超部、及後備隊張長明部、保衛團卽分二路出土堡迎擊、激戰兩小時、匪始敗竄、當跟蹤急追十餘里、擊斃土共十餘人、匪軍王觀瀾呂振山兩部、共約三百餘人、突與土共混合、開隊入蓬萊襲擊、第一中隊故卽囘新豐土堡固守、縣長林樞聞訊、十七日帶警備隊赴魁斗會同該處駐軍前往蓬萊游擊、而楊漢烈部臭頭標、柯新傳、合計百餘人、亦在后宅鄉、余福氣部亦有六七十人、現在刈頭鄉、聞係奉高毅之命、又上地鄉守望隊因環境惡劣、不能自存、傳已與王觀瀾連絡、又十七日源口鄉及新墟鄉之守望隊三十餘人、與土共百餘人在源口互戰、一餘鐘、匪敗退向淵兜而去

匪三五軍團潰竄
連城僅餘羅炳輝殘部
受傷官兵多囘漳療治
蔡親慰問給贈

漳州特訊、匪五軍團已竄抵樂安吉安間、三軍團彭德懷部亦已退竄贛邊、連城祗餘羅炳輝殘部、不足爲患、十九路此次閩西剿共官兵奮勇異常、間有負傷者、業由前方送囘漳州十三軍醫院療治、蔡總指揮特於昨(十九)日午、親赴該院慰問受傷官兵及巡視病兵、訓勉有加、咸爲動容、蔡又分賜以牛奶餅干、並贈受傷官長每員二十元、士兵每名數元、

福州十九日電、連城殘赤受區壽年沈光漢各師壓迫後、不能立足、十五日由彭德懷率領退甯化淸流、謀北竄將樂、

福州十九日中央社電、蔡廷鍇十七日抵龍巖後、十八日下令總攻汀連、區壽年已由姑田推進、迫汀城

葉少泉黃固
分由省滬到廈
昨均返漳

十九路總指揮部總理處長葉少泉、日前由廈赴滬轉京、昨(十九)晨搭芝沙尼輪返廈、市政籌備處長許友超、市公安局長林鴻飛、通訊處副官王洞、均下輪往迎、葉氏登陸赴市局少憩、旋卽返漳、又七八師副師長黃固、前(十八)日由省乘海甯輪來廈、昨(十九)晨返漳、

非經呈准
不得挪用正款
違則責令賠繳
財廳令各縣

市處昨奉財廳訓令、略謂、案奉省府令開、查本省二十二年度概算、業經審定施行、所有臨時支出正款、自應率循正軌、先經核准、始可開支、前此各縣對於地方款項應付、稍感困難、往往擅挪正款、此種舉動、實足紊亂審規、亟應嚴行禁止、仰該廳通令各縣一體遵照、嗣後非經事先呈准有案、不得挪用正款、倘有故違、無論支用數目多寡、一概不准抵銷、等由奉此、查本廳負擔全省度支、專賴各屬將正款源源報解、以資應付、倘正款挪動分文、卽與報解有虧、自應恪遵省令、嚴行禁止、奉令前因、除分令外、仰該處長遵照辦理、如敢故違、定卽責令賠繳不貸云、

海籌昨到廈
大同海鳧
亦於今日可到

海軍部海籌戰艦奉命來廈協防、業誌本報、昨(十九)日上午七時許、該艦業已到廈、停泊于猴嶼海面、該艦艦長賈勤、于上午十一時上陸、赴要港司令部謁司令林國賡、海鳧艦因在附近海面巡邏、故昨未抵廈、大約今(廿)日卽可抵步、又此次奉命來廈協防者、除海籌海鳧二艦外、尚有大同戰艦一艘、據查亦於今(二十)日可到云、

洪曉春斡旋
戲院歇業後
昨謁林鴻飛
久談而無結果

本市各戲院因近來營業日趨冷落、捐稅之負担已感繁重、商會會長洪曉春、以戲院之停業、有礙都市之繁榮、特出爲從中斡旋、昨日往謁林鴻飛、協商戲院之復業辦法、討論約數小時、仍無結果、而戲院之復業、今仍無期云、

積欠員薪
將拍賣仇貨
換新證章
整飭會務

抗日後援會昨開執裁監聯會、主席方壽康、記錄黃縱、討論、一、略、二、關於整飭會務案、議決、甲、着訓練組於三日內收囘各隊隊員證章、井重新塡發志願書、以便頒發新式證章、乙、丙、略、三、關於積欠職員薪水及辦公什費、應如何籌措案、議決、甲、着經濟組負責籌措之、乙、淸理以前積案、丙、拍賣所有沒收仇貨、

龍溪抗日會
昨已改選
選出十三團體
爲執行委員

漳州訊、龍溪縣抗日會定十九日召集各界代表大會、重新改選、已誌本報、查是(十九)日上午九時開會、出席三十三團體、由陳長江主席、宣佈開會宗旨後、土蓀業公會代表演說、遂開始選舉、結果中選者縣黨部、雜貨業公會、縣農會、汽車工會、運輸工會、龍中學生會、龍溪中學、綢布業公會、菸酒業公會、人力車工會、第一區公所、牛車工會、航業公會、午十二時散會、

昨各界會議 認無必要
房屋建築估價
因驗契稅條例無此規定
鋪捐公安捐契稅租賦 一稅數徵民不堪命
決請市處改善

商會昨下午四時、邀請各法團代表及該會委員、討論房屋建築估價辦法、以爲契稅標準、是會到者參藥業許復初、棉紗業蔡建芳、工聯會陳福星、碼頭工會方壽康、麵粉業林應祥、綢布業石鼎宗、什貨業莊國章、柴炭業沈茂璋、南洋商業會鑑堂、珠寶公會傳煦、魚業周琛瑞、主席洪鴻儒、記錄林東山、討論、一、思明契稅局函請擬議房建築改契及無契補契投稅之估價標準、應如何辦理案、議決、查部頒驗稅契條例、井無建築改契之規定、自無估價投稅之必要、其要估價者似專爲無契補契投稅而設、若一律估價投稅、核與部頒契稅條例未合、至無契補契投稅之估價標準、該局來函所擬辦法、路而不詳、應請該局逐條解釋、再行請覆、二、關於本市徵收之鋪捐、及公安捐租賦等項、其徵收辦法、核與土地稅法相似、甚至契稅辦法亦與土地稅法相彷彿、似此一稅數征、民難堪命、應如何請求改善案、議決、查本市財政局經已成立、全市財政當有統籌計劃、卽由工商學各推派代表二人、赴市府請求改善、以輕負担、

仙遊土匪之三龍會
匪旗高樹成山寨 草笠發現晨昏時
楊雨龍 周志龍 汪雲龍
各踞一方新取聯絡

仙遊訊、仙遊土匪近日舉行三龍大會、卽楊雨龍、(濟普前陳國輝部營長)、周志龍、及惠安汪漢民胞弟汪雲龍、汪部嘯集百多人、新近竄擾加東坑進北十餘里之某地、與周楊兩匪新通聯絡、信使往還、周部四五十人、現匪伏距仙城西十五里之成山寨一帶、晝伏夜出、山寨上樹有紅旗一大面、時隱時現、楊部則嘯聚宏宅村一帶、人數百餘、楊周兩匪、在一月前尙銷聲匿跡、最近忽然發現、各自分頭打劫、附近一帶村里被擾難寧日、汪雲龍竄仙縣擾、雖不如楊周、然因僻居窮山、糧食缺乏、時至鄉中派米派飯、每回輒數十人、同行均持短槍、輒在淸晨或黃昏、其出現時、或戴大草笠、又訊、汪漢民弟雲龍、因破惠安、駐軍屢次迫剿、久巳不見活動、卽所部汪樹水莊金春等、田船方面、亦不見其足跡、五六日前、華架山上曾發現有匪數十人、旋卽不知去向云、

男女互毆吳郭氏傷斃
紀國來已被拘送市局
死者家屬請檢處派驗

前(十八)日下午三時許、廈禾路二八二號鐵板厝安溪婦人吳郭氏、年三十四歲、因向對鄰紀國來購買青藥、該氏欲重掉換、致起衝突、結果該氏被紀父子毆打重傷、由森然醫院診斷、傷在胸腹各部、牽動心臟、紀國來由二分局拘送市局、該局昨(十九)日下午四時、該氏竟因傷重斃命、其家屬已呈請地檢處派驗云、

漳州海澄
槍決四匪犯
吳臭頭紀坑王 許福蔡劉輝

漳州訊、綏指揮部昨(十九)日晨槍決匪犯二名、其罪狀如下、

爲佈告事、照得本軍特務第一團呈解匪犯許福、蔡劉輝二名、經各該家長及各該被害人指證確鑿、應處死刑、除提庭驗明正身押赴刑場執行槍決以照炯戒外、合行佈告週知、計開槍決匪犯許福、現年四十一、龍溪縣人、蔡劉輝、現年廿七、南靖縣人云

海澄訊、著匪吳臭頭、紀坑王、疊犯重案、在逃未獲、近乘閩西剿共軍事緊張之際、夥黨潛囘、爲駐軍陳團捕獲、陳團長以該犯等罪證確鑿、業於十八十九兩日、將二匪先後槍決矣、

貨客起落
請領專單
時間與證金
海關之規定

廈門關稅務司公署、昨發布告云、照得本關定本年九月一日起、所有上下貨物請領專單、在辦公時間、仍由總務課發給、至下午四時三十分爲止、自斯時後、可由副監察長或結關處發給、至六時爲止、在六時以後、概不發給、如有船隻未領此項專單、擅自上下貨物者、一經查出、應卽照章罰辦、仰各商人等、一體知照、又布告云、照得現定自本年九月一日起、以前所定先行由關發給專單後、再行加倍收費之例、卽行停止、嗣後凡各輪船公司請領上下搭客專單時、除該公司願在海關繳存永久保證金、其單費可由該項保證金內扣除外、則該單費必須同時以現金或經海關承認銀行所發之支票繳納、倘在請領時、其手續不合上述之規定者、則本關不予發給此項專單、而擅自上下搭客者、本關應照章處罰、合行布告、仰各商人等一體知照、

鼓嶼門案已分別懲處
領袖領事覆函市處
爲首人等經拘究多人
畏罪逃匿者亦在嚴緝

鼓浪嶼莠民私結團體、分成派別、每生械鬥、市處前函領袖領事、請飭工部局嚴予取締、昨得該領袖領事覆函、原文云、逕啓者、案准思明縣政府七月廿二日第二二四號公函、以本嶼近來有不正當團體等結社械鬥、殊與治安有關、迅卽設法取締、幷卽見復、等由、准此、當准轉飭、去後、茲據工部局董事會函復、稱此節據職局巡捕長報告稱、於一二個月前迭據巡捕聲請會同會審公堂委員協同取締該團體等、幷嚴拘持械鬥爭人等到案懲辦、奈未果行、祇緣前任委員未肯協助、將該團體等之會所執行標封、或將活動參加械鬥人等治罪、儆戒、現經新任委員協助、已將各該團體等之集會處所全行標封、並將該爲首人等拘押候訊、尙有其他多名、畏罪離鼓逃匿、但均在嚴緝中等情、茲奉前因、合應復請察核等情、據此、准函前由、相應函復、請煩貴處長查照爲荷、市處接函後、當卽傳知鼓浪嶼華人議事會

陳維金施德成
匪衆三百已陷包圍中
前夜在南安後埔激戰
駐軍保衛團重兵壓迫

泉州訊、南安彥園所部、及保衛常備隊、邇來厲行剿匪、各情疊誌本報、茲查十八日上午、南安芸尾附近之後埔鄉、又發現有大股匪徒、計約二三百人、聚集該處、午後駐防洪瀨之三六三團團部、暨南安縣政府、均接得密報、據聞該股土匪、卽係陳維金、施得成匪部、下午由三六三團特派重兵暨駐防小羅溪之常備隊、出發進剿、傍晚已到達該地、據南安縣府息、到匪已在包圍中、預料晚間必有一番劇烈接觸、唯情形如何、尚未報告至縣、詳情候查續誌、

投訴一分局
陳江海養女
稱被養母虐待
送濟良所收容

公安第一分局、於昨(十九)日下午七時許、據一少女訴稱、本人林桂花、十七歲、籍汕頭、去年十二月來廈、住居石路街誼姊夫林泉家中、因父母家貧、囑託其誼姊玉枝設法將其賣出、至本年二月間、始由誼姊主張、憑媒介紹與賴厝尾南隘二樓之台灣人陳江海處爲養女、得身價大銀三百四十元、自恨命舛、入門很、卽遭主婦白眼、且勒施夏楚、日昨復受痛毆一頓、現已不堪酷虐、特於此時乘隙逃出、請求設法拯援、免遭毒手等詞、該局卽准請、飭警將女移解總局、轉送濟良所收容、

球賽結果
中南中央
四十六比四
中央獲勝
盧慕蓉開球

昨(十九)日下午四時、本市中南中央兩銀行籃球隊、假同文球場比賽、球證陳詩雍、由盧慕蓉行開球禮、雙方比賽結果、爲四十六比四、中央隊勝利、賽後、盧慕蓉贈優勝隊銀盾一座、上鐫「尙武精神」四字、兩隊陣勢如下、

中央隊

右鋒	陳義和	〇
	歐陽伯惠	二
	范希禹	四
左鋒	林銓沂	十二
中鋒	徐克培	廿四
右衞	莊鼎孫	四
左衞	陳昭寬	〇

中南隊

右鋒	張兆麟	〇
左鋒	戴宏源	一
中鋒	陳定乾	二
右衞	湯順成	〇
左衞	陳季常	〇
	葉順發	一
	陳根禮	〇

破獲兩烟廁
興安街
三樓中華國民 二樓籍民僅獲煙具
捕得九人

第二分局昨據該局轄內興安街廿二號三樓、有人私營烟廁、販賣烟土、乃於下午二時半、派警長張英、會同分駐所巡官陳滌、卒警十五人、前往該地搜捕、又因二樓煙館係台人所營、乃會同日領館員前往、警探到後、還登二樓、巳查無一人、僅遺煙槍三枝、煙燈六臺、當由日警部取去、復查二樓、有黑籍同胞多人、橫臥床棚、當予一一拘捕、計陳金士、同安人、廿六歲、住洪本部六十九號、蔡答、安溪人、四十歲、住丁仔墓、黃玉泉、同安人、四十六歲、爲洪本鄉裕成米店夥計、黃泉、同安人、住蚕眞宮、葉祿、台灣人、廿歲、住大王塚山頂、陳文、同安人、卅歲、船工、鄭麗紮、潮州人、卅七歲、無住址、黃步彝、福清人、卅一歲、鷺江道六號、柯鉄川、同安人、四十歲、提督碼頭碼頭工人、計九人、並在該廁搜出料賓半洋油桶、煙槳三繙、厚膏半小罐、及座具甚多、當同帶入二分局、由王璋局員訊問、旋備文送公安局辦理云、

取締
普度演戲講聖書
虛耗錢財妨害風化
滋生事端影響安寧
違者立予拘罰不貸

市公安局昨發佈告、略謂、奉市政籌備處訓令開、查接管思明縣卷內、奉十九路軍總指揮部訓令開、爲邊區告警、後方爲安定人心保持秩序安甯、應嚴密防範不逞之徒乘機搗亂、查民間迎神做戲、及街頭講演聖書、每易爲奸徒所利用、以爲宣傳搗亂之機會、應急暫嚴行取締、毋稍寬忽、等因奉此、仰該局遵照嚴行取締、毋稍寬忽、等因奉此、查迎神賽會、當街唱戲、以及演講聖書、各情事、類多引誘迷信、虛耗錢財、甚以妨害風化、阻礙交通、更有滋生事端、影響治安、疊經示禁有案、際茲前方剿赤期間、所有後方治安、允宜切實維持、上列各項歷七月民間所謂普度之舉、沿街挨戶厚備牲醴、虔修楮帛、或路街演劇酬神、踵事增華、此種陋習、不特迷信之尤、且與公安有礙、更應切實禁止、免滋事端、奉令前因、除飭屬切實取締外、合行佈告本市民衆、一體知悉、自示之後、所有迎神賽會、以及普度路街唱戲各陋習、一律革除、違者立予拘罰不貸云、

民船會改選後
昨一次會議
分配工作
規定常會期

民船工會昨開第一屆一次理事會議、主席郭禮宗、記錄吳佳隆、討論一、工作分配案、議決推郭禮宗、吳在靜、沈茂璋、爲常務理事、吳淵培、林淸碧、爲總務股、劉雲鄭、王志民、爲組織股、吳春羅、吳文、曾以專、爲國查股、吳佳隆紀堆、洪文忠、爲宣傳股、王志民彙任文書幹事、吳陸隆彙任常川幹事、林淸碧彙任庶務幹事、井聘任盧剛爲助理幹事、二、常會日期規定案、議決、定每星期四開會、

小販照費
鼓浪嶼
請免未獲准
拘罰益加嚴

鼓浪嶼工部局徵收小販牌照費、自經華人議事會函會審公堂委員吳照軒、請轉工部局撤銷後、該局不第未能照辦、日來且加嚴格、無論有無領得牌照、見者、每被扣留帶局處罰、成二元或一元不等、昨日有米粉攤販由廈渡鼓、喚賣、擬赴局換領牌照、行至工部局口、被二號巡捕拘局、罰大洋一元釋放、

海面浮屍
第八碼頭
驗係病後溺死
地保收埋

昨(十九)晨鷺江道第八碼頭對開之海面、發現浮屍一具、當由五分局飭警撈起、查係男性、年約三十許歲、身穿黑布衣、下部裸露、該局卽電地檢處派驗、上午十一時、由處派員前往檢驗、驗明死者身上幷無傷痕、面色似有患病、如何溺斃不明、因無人認領、卽交地保收葬云

省府會議通過
市籌備處之組織規則
職權：掌理市行政監督機關自治團體
組織：轄下三局三科另組織市政會議
得制定市單行規則

思明縣倂市、市籌備處擴大組織、下設有三局三科、其組織規則經省府會議審查通過、卽便頒發、准卽公佈施行、茲採錄該組織規則全文如下、

思明市政籌備處組織規則(二十二年八月二日省委會第二六一次會議通過)

第一條、本處隸屬於福建省政府、依據法令、掌理本市行政事務、監督所屬機關及自治團體、第二條、本處於不抵觸中央及省法令範圍內、得發布市令、制定市單行規則、第三條、本處設處長一人、荐任綜理市政、指揮監督所屬機關各職員、第四條、本處設左列各局科、一、公安局、二、財政局、三、工務局、四、社會科、五、教育科、六、土地科、第五條、

公安局掌理 左列事項、一、公安事項、二、消防事項、三、公共衞生事項、四、醫院菜市場宰場、及公共娛樂場所之設置、及取締事項、第六條、

財政局掌理 左列事項、一、財政之收支及預算決算編造事項、二、公產之管理及處分事項、三、公營業之經營管理事項、第七條、

工務局掌理 左列事項、一、公用房屋、公園、公共體育場、公共墓地等、建築修理取締事項、二、市民建築之指導取締事項、三、道路橋梁溝渠堤岸、及其他土木工程事項、四、河道港務及船政管理事項、第八條、

社會科掌理 左列事項、一、自治及各種團體事項、二、戶口調查及人事登記事項、三、育幼養老濟貧救災等設備事項、四、糧食儲備及調節事項、五、農工商業之改良及保護事項、六、勞工行政事項、七、造林墾牧漁獵之保護及取締事項、八、民營公用事業之監督事項、九、合作社及互助事業之組織及指導事項、十、風俗改良事項、第九條、

教育科掌理 教育及其他文化事項、第十條、土地科掌理土地行政事項、第十一條、本處各科設科長一人、科員二人至三人、教育科加設督學二人、指導員一人、公安財政工務各局之組織另定之、第十二條、本處設秘書處、置秘書二人、科員四人至六人掌理文牘、編纂、統計、庶務、會計、及涉外事件、並其他不屬於各局科掌理事項、第十三條、本處

設參事一人 掌理市單行規則或命令之纂擬審查事項、第十四條、本處設技正一人、技士一人、掌理工程之設計審查及監督事項、第十五條、本處因事務之需要、得聘用專門技術人員及設立各種委員會、第十六條、本處視事務之繁簡、得酌用事務員及雇員、第十七條、本處、

設市政會議 以左列人員組織之、一、處長、二、參事、三、局長及科長、秘書應列席會議、第十八條、左列事項應經市政會議議決、一、關於秘書處及各局科之辦事細則事項、二、關於市單行規則事項、三、關於市預算決算事項、四、關於整理稅捐、募集市債、及公共事業之經營事項、五、關於各局科間權限爭議事項、六、處長交議事項、七、其他重要事項、第十九條、本處辦事細則及市政會議議事細則另定之、第二十條、本規則如有未盡事宜、得隨時修正之、第廿一條、本規則自公布之日施行、

魯西十縣被水災情極重
（緊接第一張第二版）

豐縣人心危懼
▲徐州十九日電、豐縣十九日午電、徐州縣長楊良率全城壯丁、日夜搶堵、大沙河堤岸、現距城二十里之稗集、水勢最兇、楊縣長復率民夫前往堵禦、如該口再決潰、則縣城乃危、豐縣人心危懼、一夕數驚、

查勘蘭封決口
▲南京十九日電、導淮會前派副工程師須愷、技正陳和甫赴蘭封查勘黃河決口情形、現已返京、據謂沿河迄鄭州、水位降四公尺、河水平定、現正在搶護、如無暴漲、可保無虞、又須愷赴蘭封一帶查勘水勢、因嚴黃故道口隄岸及長垣南隄均遭潰決洪流、將侵及蘇魯省境、且直過中運、至沿運堤防吃緊、除已電蘇省府趕急防護外、並呈請國府撥款、轉飭黃河水利會議堵決口、以免洪流泛濫云、

黃水過沛入徐
▲徐州十九日電、沛縣十九日午刻電話、報告黃水由大沙河過沛入徐、因大雨傾盆、水勢陡漲、奔騰澎湃、水廣四五里衝入昭陽微湖兩岸受災頗重、余專員頃奉省府電令、轉飭豐、沛、蕭、碭各縣、所有各該縣民夫丁、應一致出勳、全權指揮、一致防禦黃水、如有故違、應處極刑、

長垣全城澤國
因黃河決口、受災甚巨、長垣全縣、均成澤國、災民俱扶老挈幼、逃亡載道

▲天津十九日電、冀南濮陽東明長垣三縣、省府十八日會議、決定三縣各派一人、前往施賑、即日出發、

水利專家會議
▲鎮江十九日電、蘇省水利專家會、十九日午後二時、在省府開會、到韓國鈞、許心武等五專家、省黨部代表周紹成、省府顧主席、暨各委員、楊祕書長、建廳技正徐騏、視察員盧舉等十餘人由顧主席報告省府辦理黃河水溢事件經過、運工局復報告派員赴徐州碭山等處調查、開始討論、甲、屬於中央職權部份、應切實請求中央主持辦理者、一、應籌現款辦理缺口工程、二、責成黃河水利委會、即日進行工程、不可延誤、三、沿河導淮因有整理計劃、無論治標治本必導水入江、總須將水決各口、迅速填塞方能有著手地步、此案由許心武回京先向政會詳述促中央迅派大員辦理工程、乙、屬於蘇省職權部份者、一中運河及塘河堤工疏濬、迅速辦理、以冀迅速入河、二、紅澤湖大堤應從速修理、以免泛濫、三、豐、沛、蕭、碭、應認作盤個特要區域、派專員赴徐州、專司該區防汛事宜、並應隨時報告黃水流量、四、救濟水災宜撥發款項、以後務須政府人民一致助力、

于學忠將隨蔣下廬山
派隨員侯毅先行來京

▲南京十九日電、于學忠在廬山報告華北情形已畢、因蔣尚有諮詢之處、故令隨員侯毅先行來京、于本人約日內隨蔣委員長一同下山赴南昌、三四日內可來京、向中央及林汪報告、及請示一切後、即北返、

長江水位
重慶廿五尺三 漢口卅四尺四

▲上海十九日電、全國經濟委員會、以江水漸落、如秋汛不發、決定本月底結束、令各地工程局知照

▲南京十九日電、揚子江整委會、十九日公布沿江各地水位報告如下、重慶二五點三尺、較十八日加一點六尺、萬縣無報告、宜昌二零點三尺、較十八日減零點四尺、沙市一六點九尺、較十八日減一點零尺、岳州無報告、漢口三四點四尺、較十八日減零點四尺、九江三五點零尺、較十八日減零點二尺、安慶無報告、蕪湖二二點七尺、較昨減零點一尺、南京一八點三尺、較昨減零點一尺、鎮江一五點六尺、無加減、

○ ○ ○

李準巡海記（一）
珊瑚島確我領土

津函、法占南海九島引起國際糾紛、據日前南京電訊、粵省電中央、認爲九島爲我最南領土、前清時曾派廣東水師提督李準（字直繩）至該島調查、並鳴砲升旗云云、茲悉李氏正旅居津門、記者昨特訪晤、比承延見、李當暢談此事、謂彼於清光緒三十三年四月間、（西歷一九〇七年五月間）奉兩廣總督張人駿之命、巡閱南海、發現十四個島、各爲勒石命名、懸旗紀念、緣是年春、李氏先巡海至東沙島、見懸有日旗、經交涉收回、因思中國領海中恐尚有荒棄之地、乃更有南巡之舉、有巡海記事一册、此外並有側繪之圖、在辛亥革命遺失、惟海陸軍部及軍機處尚有存案可稽也、據李氏之巡海記事、是年四月初四日（西歷五月十五）乘伏波琛航兩艦自瓊州啟椗、因避風、十一日（西歷五月二十二日）始

自榆林港
放洋、翌午抵瑚瑚島、命名爲伏波島、繼續巡行、共發見十四島、各爲勒石命名、二十三日同航、李氏自謂其地或即法國所占者、然以海程計之、大抵爲西沙羣島、李氏筆記明言其地「西人名之更怕拉洗爾挨倫」、自係Paracel Is之譯音、筆記且有「林肯島」之名、經李氏易爲「豐潤島」、林肯島固西沙羣島之一、李氏此記雖不能證法所占者卽我領土、然西沙羣島固我之疆域無疑也、據謂此筆記前曾登報、然少人注意、今當海疆多事、此記之價值乃顯、爰爲刊露、以諗讀者、東沙島之案交涉既終、因思粵中海島之類於東沙者必不少、左翼分統林君國祥、老於航海者也、言於余曰、距瓊州榆林港迤西約

二百海里
有羣島焉、西人名之曰怕拉洗爾挨倫（按卽Paracel Is）距香港約四百海里、凡從新加坡東行來港者、必經此線、但該處暗礁極多、行船者多遠避之、余極欲探其究竟、收入海圖、作中國之領土、因請于安帥（按卽兩廣總督張人駿、字安圃）而探此絕島、安帥極然余說、同寅中之好事者、亦欲同往一觀焉、乃以航海探險之事屬之林君國祥、乘伏波琛航兩艦、林君曰、此二船太老、行駛遲緩、倘天色好、可保無虞、如遇大風、殊多危險、余以

急欲一行
故亦所不計、因偕林君下船考驗船上之鍋爐機器、應修理者修理之、礼機帆纜索、無不檢查、其鉄鍊之在艙底者、概行拉出船面、林君節節以鍾敲之、其聲有壞者、立以白粉條書之爲記、概用極粗之鉛線紮之、防其斷也、備食米數百担、其他牛羊豬雞等牲畜、罐頭食器汽水稱是、各色稻粱麥豆種子各若干、淡水艙滿儲淡水、炭艙滿儲煙煤、除船員外僱小工百名、木石鐵工油漆匠若干、備木材桅桿國旗之屬又若干、蓋將覓此羣島爲殖民地也、余帶衛隊一排、以排長范連仲領之、吳君敬榮爲伏波管帶、劉君義寬爲琛航管帶、余乘伏波、以林君爲

航海之主
悉聽其指揮、王君仁棠隨行參贊、同行者有李子川觀察（哲濬）毛叔武太守（文燾）、丁少孫太守（乃澄）、裴伯雲太守（祖澤）汪道元大令（宗洙）、邵水香二尹（思源）劉子儀大令、德人無線電工程師布朗士、禮和洋行二主布斯域士、三十三年四月初二日啟行、初三日抵瓊州之海口、採買魚菜添蓄淡水、道府來迎、應酬一日夜、初四日下午啟程、沿瓊島南行、初五日入崖州屬之榆林港、清風徐來、余於甲板上觀之、見此港山環水繞、形勢極佳、而水深至二三十尺、入口不三里、下錨、四圍皆山、不是水口、誠

避風良港
也、惜局面太小、不能多容軍艦、有七八艘已不足以回旋、港內水波不興、上下天光、一碧萬頃、以爲正可直駛西沙矣、國祥曰、天氣不可恃、須看天文、有三五天之西南風、乃可放洋、且亦須於此添蓄淡水少頃、備各員登岸、每人各持木棍一根、備椅之行、且可以禦禽獸、此國祥之言也、余以爲禦獸可也、禽豈能爲人害乎、國祥曰、西沙島多大鳥、不懼人、且襲人闘、非此不足禦之、上岸後、沿平原而入山凹、一路遍地

皆椰子樹
、結實纍纍、大可逾抱、高約百數十尺、其直如棕、葉長大似蕉、但分裂而不相連屬、其時天氣正炎熱、行人苦渴、以鎗向椰子樹擊之、其實紛紛下墮、人拾一枚、其有爲彈穿者、汁流出、卽以口承之、味甘而滑、解渴聖品也、步行約六七里、有居人焉、披髮赤足、無衣、以布圍蓋下身、其黑如漆、前後心及兩肘兩腿、毛茸茸然、兩耳貫以鉄環、大如飯碗之口、老少可辨、男女殊難認也、其所住室、以椰子樹爲之、高不及丈、寬約一二丈、橫梁門柱、皆椰樹也、上蓋及壁、都以椰樹葉編作人字形之厚縮爲之、有門無窗、屋內之地、亦鋪以椰席、厚可數寸、無棹几床帳、飯食起居、咸於此焉、余以手鏡爲之照像、各嘻嘻笑不已、（未完）

藍浦森被任爲埃及兼蘇丹總督
接替萊茵氏建立良好關係

▲倫敦十八日路透電、駐華公使藍浦森爵士、被任爲埃及及蘇丹總督、藍氏於十一月以前、恐難離華履新、但藍氏頗願於年內得至埃京任所、官方消息、英政府對埃之政策、並無變更、只派藍氏接替萊茵氏以建立良好關係、至駐中國公使繼任人選、正在物色中、

孫殿英代表胡捷三赴贛謁蔣後
十九日午後二時返幷

▲太原十九日電、孫殿英代表胡捷三、日前赴贛謁蔣、報告該軍開拔情形、並請中央協濟該軍餉項等、現已完畢、於十九午後二時返幷、

何鍵赴南岳遊覽
擬在山中小住

▲長沙十九日電、何鍵偕夫人暨張開連等、本晨赴南岳遊覽、並勘驗南岳馬路及新建精舍、何擬在山小住、藉以休養、

羅家倫返京
審核中大新生試卷

▲南京十九日電、中央大學校長羅家倫、前因蔣電召赴廬商談中央政治學校本學期校務問題、羅氏因病、在牯嶺醫院療養數日、昨夜搭乘飛機返京、今晨出席中大招生委員會、對新生試卷、作最後之審核、

僑委會常會
臨時動議 通告海外報告九一八後捐數

▲南京十九日電、僑委會十九日開常會、到陳樹人、周啓剛、鄭占南、黃吉宸等十餘人、陳樹人主席、討論要案、一、救濟失業華僑案、決議先由僑務管理處祕書處會同擬具救濟失業華僑委員會章程草案、提交下次常會討論、二、張永福來函陳述意見、擬就立法委員中督察委員中、規定華僑名額案、決議轉呈行政院、原案交秘書處整理文字、並將分配人數一項刪去、臨時動議、一、鄭占南麥堅石提議、通告海外將九一八以後捐款數目、列表報告、俾便查考、

「共赴國難」
駐澳洲總支部致留粵中委電

▲南京十九日電、駐澳洲總支部頃電留粵各中委、際此內憂外患、國勢阽危之時、本黨同志、亟應化除成見、團結禦侮、苟因政見不同、自可訴之黨內、中央委員、應集中中央、領導黨員、努力工作、倘圖意氣之爭、自蹈分裂、黨國前途、何堪設想、望泯除意見、共赴國難云、

湘省府決設穀米運銷處
▲長沙十九日電、省府例會、決定省銀行設立穀米運銷處、轉運穀米出境銷售、

首都籌備追悼鄧文
定九月三日

▲南京十九日電、首都工界抗日會、十九日召集各團體代表、籌商追悼鄧文、定九月三日假第一公園舉行、由各團體分別擔任籌備事宜、

留英公費生
九月五日出洋

▲南京十九日電、留英公費生考委會爲便利應考人起見、決于考後二日內發榜、所聘平津武漢滬杭各地校試委員四十八人、均陸續到京、及格生九月五日出洋、屆時赴英入學、船票並經購就、決不有誤云、

對監院彈劾
林競準備申辯

▲南京十九日電、林競對監院彈劾在甘民廳長時侵吞公款、監院原告所列各點、均與事實不符、現正準備起草申辯、不日發表、

行政法院下週開始舉行評議會
已收到訴訟案五十餘件

▲南京十九日電、行政法院長茅祖權、十九日語記者、行政法院下週開始舉行評議會、頃收到訴訟案五十餘起、多有不合程序者、將待評議會之發落、至該院評事于恩波等、爲資望甚孚之士、

褚民誼對二屆國考發表意見
不能苟同者三點

▲南京十九日電、褚民誼對中央國術館定十月十日舉行二屆國考、發表意見、約分三點、一、時間地點與全運會衝突、二、無方法無規則的直接比賽、有損無補、三、國術與國考等名稱不妥、有此三點、故不能苟同、

鄂省黨部擬聯請撥美棉麥借款以疏濬長江
▲漢口十九日電、鄂省黨部擬聯合湘、皖、贛、蘇等省黨部、會同呈請中央、撥美棉麥借款、疏濬長江、並擬電蔣汪條陳意見、

實部進行溫州設造紙廠
資本共爲五百萬 日可產紙卅五噸

▲南京十九日電、實部以我國外紙每年進口共約有五千餘萬元、報紙一項、亦有一千三百餘萬、如不設法自製、將何以塞此巨漏、現已與上海商務印書館、中華書局、世界書局、及申報新聞報等報館商妥、由以上各方、共認股二百萬、政府認三百萬、共爲五百萬、在浙江溫州設一造紙廠、約計每日可產紙三十五噸、以全國之大、用紙之多、此小數之量、自難應付、聞實部現正積極進行、最近期內、卽可成立、

華茶運俄漸衰
本半年僅一百八十六萬

▲上海十九日電、華茶運俄日漸衰落因印度日本錫蘭等茶推銷、如統計上年二月至六月、華茶進俄計值八百八十五萬四千餘元、本年同期僅一百八十六萬一千餘元、

厦門顯文實業社茶業部開業啓事
我國產茶之區甲於全球龍井武彝安溪其最著者也、良以品質優美氣味清香確有滌煩療渴之功、不獨舉國之人嗜飲、卽泰西各國亦莫不仰給於我徒以運來焙製失宜提倡之術因之出口銳減、逐使中國茶業一落千丈、良可惜已本社主人以實業救國爲職志又以茶葉一項爲我國固有實業之大宗可不亟圖補救之乎爰親赴武彝安溪各名山精選上等名色種鐵觀音水仙種各種名茶加以細心焙製質嫩而良味香而甜迥非市上炫售者比擬茲當開業伊始定價低廉更於包內附贈精資以鼓勵而期暢銷諸同胞請嘗試之豈唯本社之幸實我國茶業前途之幸也

厦門顯文實業社茶業部主人謹啟
厦門亭仔下萬全堂總行總代理
安海代理處後庫街萬記酒莊 電話二三二

林仁志參藥行第三次贈送痢散特效藥
痢之爲災傳染滋蔓危害生命誠堪驚人本號鑒此曾於客歲特出祖傳特效藥贈送兩次拯活不可勝數早蒙軍政各界咸認第一神藥茲爲應時需要且能增進種族再行登刊贈劵凡得此劵並繳大洋二角向本號領取痢散三包（原價每包二角）隨服隨愈若保危難奇重不過加服三包亦可保其全痊如食寒前得此劵准免繳洋便可領取以示優待特啟

贈 劵
此劵有效至八月底止

總行開禾路門牌四三號 電話二〇五一 卽舊打棕街
醫士林妙彥發明

教育部備案 教育廳立案 厦門私立同文中學暨附小招生
（一）學級 現招中級小學（五、七册）新生各三十名 高小一年級新生五十名 初中一年級新生四十名 高中一年級新生三十名 各級插班生 （二）投考資格 投考高中者須初中畢業 初中者須高級小學畢業 插班生須具有相當程度者 （三）報名日期 八月一日起 （四）報名手續 新生須填具投考履歷志願書並繳畢業證書或轉學證書修業證書四寸半身像片二張及報名費二元（取錄與否概不退還） （五）試驗日期 第一次八月十四、十五日 第二次八月廿八、廿九日 每日上午九時至十一時半 下午一時至四時 地點 報名及試驗地點均在望高石本校 （七）註册 八月卅日起九月二日止 （九）附則 詳細簡章函索卽寄

校長陳瑞清

遺失厦門中興銀行儲蓄存款簿並聲明作廢廣告
敬啟者鄙人曾向厦門中興銀行儲蓄存款執有簿據第五四九號爲因不知失落何處除向中興銀行掛失並請補給新簿外特登報聲明舊簿作廢此佈

廿二年八月十六日 蔡其梧啟

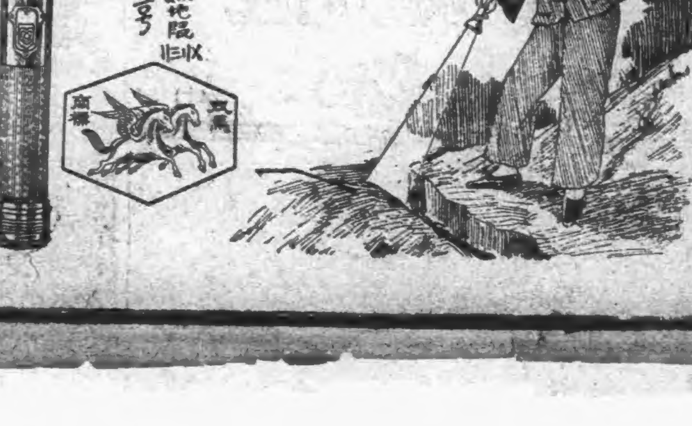

閩南總代理厦門大同路 大同藥房 水仙路宜生棧

胃呆起於便秘

欲治胃呆。必先通便。

胃呆之疾。類因大便不通。食物積滯而起。見食生厭。食慾不振。身體自然日趨衰弱。治療之方。首在滑潤腸腑。肅清宿腐物。而潤腸最安全之藥品。首推第威德潤腸丸。

第威德潤腸丸純以草藥煉製。性質和平。服後功效立見。而絕無腹痛等不快之反應。且丸粒甚小。利於吞服。寄語患胃呆者。早日服用。以獲康健。

有平肝潤腸開胃之功效

全國各大藥房均有出售

第威德製藥公司 上海圓明園路廿一號

L.5.

第威德潤腸丸

厦門代理 會豐商店 各大公司藥房

請備 法國 妥地干路 白毒丸

萬事可無憂

總經理興隆行

一八一旅旅部移泉 張勵留別永春民衆書
永春防務三六一團塡駐

一八一旅旅長張勵升任六一師副師長、旅長由梁世驥團長升充、張卽來泉、旅部同時亦移泉、永防則交三六一團塡駐、張旣離永、卽於日昨發出留別永春民衆書、其詞略謂、永人連年慘遭暴軍污吏之摧殘、土豪劣紳之搾取、農村破產、閭閻蕭條、展轉呻吟、生氣欲絕、甚想盡吾所能、協助政府、着促正紳、爲永人稍謀福利、無如到防以來、治軍剿匪、日在緊張、加以貧瘠的永春、籌款亦殊不易、遲遲復遲遲、卒未能爲永人多興利多除弊、這是本旅長對永人深抱歉愧、幷望永人予以原諒的、現在旅長職務、已奉令交梁副師長世驥接替、本旅長將到旅部移泉州辦公、永春防地交三六一團塡駐、梁旅長在本軍有深長的歷史、忠實樸勇、勤愼廉明、在今日將校中、不可多得的、希望永春民衆、開誠佈公的贊助梁旅長、梁旅長愛國愛民、不肯後人、將來造福比邦、必較本旅長成績優好、本旅長準在日內率旅部移駐泉州、將與永春民衆握手言別、匆匆就道、不免惜別依依、旅長張勵民國二十二年八月、惟泉交通利便、如有機會、還可常到永城、與親愛永民歡聚話舊云、

爭戀仇殺案續詳
師生同學合演之一劇
—教師行刺男生傷重垂危 恩威並進女生不受壓迫—
彭倚雲痛述戀愛史

省立福州鄉村師範學校教員郭養鐘、因向女生彭倚雲求愛不遂、遷怒情敵男生陳紹周、攔途行刺數刀、經過情形、已誌前信、查此案發生後、該校校長鄭璣曾對人表示、郭養鐘非該校教員、惟郭氏曾畢業於該校、後就建甌中學附屬小學教員、此次郭氏由甌來省、向鄭氏請求工作、鄭允爲設法、原擬聘爲鄉師附小教員、嗣以附小之設立尙未確定、聘郭之議遂作罷、但郭氏已寄宿校內、一時未便卽令他往、郭在建甌時、同事中已多知郭有愛人彭倚雲在福州鄉師肄業、郭彭歷史似已久遠、十日晚間刺案發生後、鄭氏卽偕教務主任王秉雄、校醫王梯雲趕往、時陳紹周已由同學鄭書佩送往醫院醫治、郭養鐘已不在校、彭倚雲亦他去云云、十二日教廳派督學何雨農林挺傑前往該校調查、鄭氏所報告、亦與上面所述大致相同、而此事發生後、該校教員以關係重大、均守口如瓶、郭養鐘眼前已逃匿無蹤、陳紹周現住聖廟路陳氏支祠、請聖教醫院醫生醫治、倚未脫危險期、

前晚國光報記者曾晤及彭倚雲、叙述郭彭過去之歷史、及慘案發生前後情形甚詳、該記者晤彭倚雲說明來意後、彭答、本月九夜八時半左右、郭養鐘數員、登樓入余宿舍、時余正溫習功課、郭略事紛旋、卽向予提起婚姻要求、余與郭旣無戀愛經過、自難隨便應允、引爲終身伴侶、當婉辭之、詎郭竟表不滿、大放厥詞、謂余應保守人格、切實自愛云云、余以郭此種逼迫、已不只一次、殊恐與之論爭、反受其辱、當不之理、詎郭益憤怒、在余室中任意

翻箱倒篋

取閱衣物信件、似有所檢查、又似有意向余搗亂、歷五分鐘、余室內已被翻擾零亂不堪、余不能忍受、向前制止、郭卽飽以老拳、且聲勢洶洶、謂必致余死命而後已、余一弱女子耳、枉遭毆擊、烏能抵抗、致背部眉部盡被重傷、負痛極深、自思惟有一面高聲呼叫、懇求同學救援、一面極力掙扎、藉謀脫險、當此臨危時期、幸郭偶鬆其手、爲余乘機掙脫、奪門逃出、乃郭意猶未甘、跟蹤追至、余踰跟下樓、甫及大廳門面、卽爲郭所擒執、按諸地面、以手猛叩余頸、時校中男同學王某、女同學吳靄雲、及各教員皆聞耗趕來排解、郭遂爲各教員所勸走、余以爲時已遲、且負重創、當夜並未出校、惟緊閉房門、邀約女友作伴、以避其鋒、十晨、余己決意遷移、乃新任庶務游先生來、

不准出校

謂須余之保證人來書、或得余家庭信件、始可自由行動、且按余入校時、係由郭所保證、郭旣視余如寇仇、焉肯不唆使游某從中作梗、爲余安全計、使余脫此牢籠、至余之家庭、又遠在數千里外、信件往還、自非兩星期莫可、余長處校中、險象叢生、日復一日、曷能自保、當時雖以此種衷曲力向校方陳說、無如游先生等始終執意不允、交涉最後、僅准予靜臥斗室、阻止教員同學過問、余猶以爲藉此可免郭之再度危害、姑安之、詎同學遂裹足未能前來、而郭某竟又于該天下午奔闖以至、時余房門緊閉、渠不能入、乃在門外拚命搥擊、甚至破口謾罵、蓋郭當時神經已完全錯亂、正是刺害陳紹周之後一小時也、問、陳紹周被刺害事、女士何時得悉、答、余困居室中、未敢越雷池一步、此事迄十一晨始得同學見告、問、貴同學所報告之陳紹周

被刺經過 如何

答、據同學報告、十日下午三時許、郭與陳紹周同行來校、至距校半里許之江干轉角處、郭突出刀向陳猛刺、計面部命中三刀、寬約二三寸、深一分半左右、頸側一刀、深二寸許、腋下一刀最深、流血如注、陳當時昏倒道旁、直至傍晚始被校役發現、回報游庶務、游稱玆事發生校外、與學校無干、不肯往救、至七時半、同學王某等三數人趕往、時附近鄉人已圍觀若堵、陳亦由鄉師附小教員以米湯灌救醒甦、惟未能發言、見同學來、僅指其傷處示意、八時半前後、由王同學以棉被包裹、僱轎頂、旋復送往城內光華醫院、至公安局醫院、直至十二時、始輾轉界回聖廟路陳氏支祠原住處、事後聞同學爲言、郭于刺陳後、卽逃回校內、其血衣一領、當時猶浸在盆中、問、女士何時出校、有見及校長鄭璣及教務王秉熊否、鄭王曾作何語、答、當晚十時、鄭校長與王教務主任前來、時郭某尙在校、鄭王與之作何語、余不得知、惟郭等旋亦到余屋內、

鄭校長稱

此事應守秘密、明晨汝趁早外遷、勿任郭先生暫見、庶免再生衝突、鄭作此語、情詞極爲嚴厲、對於陳被郭刺、尤用種種威嚇手段、禁予外出後對任何人不得聲張、王教務、游庶務、亦從旁幫同申說、余在此壓迫之下、惟唯唯應命而已、至十二日晨六時、始將行李物件遷出校外、至此、余之生命始慶安全、查余臨行之際、郭尙高臥校中、此後則畏罪他去、據同學云、渠現仍在省垣、並曾遇其于鄭璣住處、

鄉民處匪死刑
積柴烈火活活燒死
壩尾股匪圖謀報復

惠安訊、惠安一股匪向嘯聚於土坎、近遷聚於壩尾、全股約五十猛、每夜分若干小股、出發綁劫、惠東被騷擾、幾無虛夕、上月杪前莊鄉鄉民、於夜間捕獲一匪、該匪已於近日被鄉民焚化、該被焚死者名王水金、珩厝鄉人、係壩尾股匪之一、是夜同行多人、方欲伐梁入室、被鄉民發覺兜捕、王水金逃入一草房、鄉人遍尋不見、乃王攜索入草房、以房中黑暗、因劃火柴一根、欲藉隱身處、偶爲宅中人窺見、齊聲喊匪、鄉人復集、王水金遂就擒、鄉長鎖之密室、以待風聲、近日探知王水金確屬慣匪、鄉人乃集議處死刑法、結果決定焚化、購煤油數箱、木料數擔、佈置己週、乃將王水金四肢綑爲一團、舁置於柴積上、然後潑煤油於柴薪及匪身上、未起火前、鄉人復問王水金曰、你若能悔改尙可救你一命、王水金搖頭流淚曰、我後世亦無法改變、聞該匪染煙癖己深、鄉人遂縱火焚之、婦女均掩袖避不敢覩、一時火焰騰空、化爲灰燼、刻壩尾股匪在圖報仇中、、

中華學藝社
福州分社落成
并開王濟遠畫展 各要人參觀

中華學藝社福州分社、此次在烏山路烏山圖書館旁、建築分社、現已落成、於十五日舉行落成典禮、並開社員王濟遠畫展、十四日下午三時、由社招待當局及各界來賓、到者有蔣光鼐、許錫清、孫希文、鄭貞文、丘兆琛、丘譽、林炳勳等數十人、茶叙後、卽參觀社址及畫展、對王濟遠作品甚爲推許、定購者頗多、十五十六兩日公開展覽、時間自上午八時至下午七時、十五日各界前往參觀者數百人、晚七時舉行社員聚餐、到者數十人、王作品計陳列四室及廊下各處、分爲一二八戰區遺跡作品、歐遊作品、上海作品、福州作品、等部、共八十餘幅、其中福州作品有白塔夕照、閩江之晨等數幅、均到省後所繪、定十八日起、王氏再假西公園展覽三日、以供衆覽云、

糞業工會 呈請救濟
需用短少 存貯無處

糞業工會昨呈市黨部及市公安局、略謂、竊自去年晚冬、蝗蟲爲祟、入春又旱魃爲災、現屆晚冬、又再雨澤不降、田苗枯萎、農物衰頹、觀龍溪縣爲民請命呈帖、可知內地農村崩潰日益增速、糞料爲肥田之用、田僻久罹災旱、糞料之需用自短、在本市內地則銷售無路、而本市原有舊廁被工務局塡塞將盡、新建公廁無幾、又不克容貯、似此供求不適、行見到處俱閧糞臭、船戶出口銳少、倩工挑運亦短、而挑糞工人同步失業之苦、數百工人失業之事雖小、糞料滿溢妨礙人民衞生實大、如此情形爲向來所未有、屬會以職責所在、雖竭力派工維持、仍難周至、若不據情呈報、難免引起外間誤解、清除運儎不力、爲此呈請鈞長鑒核、准予設法救濟云云、

金銀水市

上海申洋	一〇〇二
上海銀紙	一〇〇三
福州票每千元	一〇〇三
汕頭票每千元	九八七
香港單水	一一二三
香港銀紙	一一二六
香港白椖	一一一
美國金紙	三四七
美金	二三〇
英國金紙	一五六
英金鎊	二二〇
呂宋紙每千元	一七三
實叻紙每千元	一八二
安南紙每千盾	一八三
暹羅銀紙每千	一三八
羅丕紙每千	一一六
荷蘭紙每千	一九一五
足金每兩	一一四
小銀水	一二一
銅片每元	三七六

芝丹尼上海到
深東丸香港到
芝沙丹尼往四水
廣東丸往上海
中山路華記票局調查報告

東亞工業社 面授 函授 保證

成功留學外國著名技師公開傳授化學輕本厚利易成功之工業如醬油肥田粉肥皂煙洋灼乾電池化粧品日用品等百餘種各種面授實驗卽日成功若不成功不收學費章呈函索卽寄

廈門中山路中華戲院對面斜左

美的藝術照相 中山路

本館開設廈門規模宏大藝術攝影法仿歐美成績卓著素蒙各界稱贊近攝廈門風景片數百種款式超羣惠顧諸君無任歡迎之至

門牌一八〇 電話六八六

痛苦的胃病 速發請

我的胃痛靈藥

黃溪波秘製

十九路軍軍醫處長周純鑽 廈門海軍醫院院長吳清獻 證明

特殊功效 斷根不發

軍醫處長證明書：我的胃痛靈藥爲治胃之無上靈藥凡久年胃病吐反胃胃翻食不消化等症服該藥後效果如神誠治胃病之妙品也

吳院長證明書：諸多士女患胃痛胃翻諸症用我的胃痛靈藥醫治有特殊功能其奇効如響斯應曾經本院驗多次一服斷根良藥也

廈門代理處中山路白記藥房

敬送痛史

此書共有觸目驚心之慘畫二十餘幅痛哭流涕之文章四十餘篇洋裝一厚册定價三角五分茲當再版之始特價送請將此告白裁下幷附入通用郵票十四分寄至上海郵政總局第九八七號信箱自强書社收立卽奉上一册如寄下現大洋一元卽奉上八册以資優待凡吾同胞欲雪歷來之奇恥大辱及紀念五卅及五九慘案者急宜快閱此書

上海自强書社啟(江)

如何節省洗衣費 華麗機器洗染解決

機器新式 技師優良 洗染清潔 定價便宜

可稱最偉大貢獻於社會 眞正全廈洗染界之冠軍

廈門中山路

兼有派人專門送衣 郵知地址自當效勞

省立龍巖鄉村師範招生

(一)學額；師範科一年一期新生四十名、二年二期編級生各十五名、又附小各年級編級生
(二)報名及考試地點：師範科除在本校招考外另假漳州省立龍溪實驗小學招生附小則完全在本校考試
(三)考試日期：漳州八月卄四卄五兩日；本校八月卄八卄九兩日(四)附告：簡章函索卽寄 招生委員會

教育廳立案 晉江安海養正初級中學秋季招生

(一)招考學額 A初一上及商業班第一學期新生各四十名 B初二上及初三上班生各三十名
(二)報名日期 八月一日起至二十八日止
(三)考試日期 九月一日二日
(四)考試地點 均在安海本校
(五)報名 A初一上或商業班肄業 B凡經教育局高小畢業會考及格者得免入學考試
(六)附告 隨到隨考 本校備有招生簡章函索卽寄
校長兪貴元

鼓浪嶼 養元 中學 小學 招生廣告

本校寬安僻靜、新校舍、現已落成、教室通風明亮、寢室幽雅、曲欄格增多、容積擴大、擬增收新生百名、簡章列下：
班次；初中及初小各年級新生插班生均有餘額
補習班；專收會考不及格及有相當學力者 暑期畢業升入
報名；卽日起 外埠可以函索簡章或寄信報名
考試；九月一日 初中 高小會考及格成績優良者免試入學
校址；鼓浪嶼鹿耳礁 校長張之續

教育部立案 上海持志學院暨附屬中學招生(男女生)

(一)班次 大學部文科中國文學系英文學系法科法律系政治系經濟系商學系各系一年級新生及高級轉學生中學部初中一年級新生及二三年級插班生高中一年級新生及普通科(分文理組)商科二年級插班生
(二)報名 八月五日起至卄六日止
(三)考期 八月卄八卄九日兩天
(四)地址 廈門福建省立廈門中學
(五)章程 函索簡章須附郵票二角
(附註)法律系分甲乙丙組甲乙兩組上課以英文講授爲主乙組自下午六時至十時在北四川路本校附中上課
二十二年七月十八日

教育廳立案 慈勤女子中學校暨附小招生

報名日期 自八月一日起
試驗日期 八月廿五六日上午八時半至下午四時
開學日期 九月三日
校址 鼓浪嶼三坵田 電話二一四
函索簡章附郵二分
本校因應清貧學生之請求本學各級特酌收免費(或半費)生二名至五名

新青年會夜校招生

科級 英文科一二三四級 國文科一二三級 師範班
學費 會員及舊生一律收一元 英一 國語科一元 英二三年級七元 基礎班六元 英四年十元 國語師範班七元
開學 八月二十八晚八時
名額 每班限二十人過額不收
報名 卽日起 本校及思明南路中國商店
校址 中山公園內本會
詳章備索 男女兼收

廈門美術專門學校招生

學額種類 專科部圖畫系西畫系彫塑系一年新生各三十名 高中部藝術師範科一年甲級新生四十名 甲級插班生十名 肖像科新生十名 插班生十名
報名日期 七月十日起 詳章及招生簡則函索卽寄須付郵票一分
校址 廈門外清頂棲仔 校長黃燧弼

教育廳立案 廈門中華中學招生

本校虎頭山新校舍經於五月廿四日興工建築工程預計雙十節當可將初中部七班先行遷入上課高中部則須俟年底方能完工茲列秋季招生要點如下
學額 甲(一)高中一年新生一班三十名(二)二三年插級生各十名 乙(一)初中一年新生二班八十名(二)一年下期二三年上下期各補收所缺之名額 丙補習生三十名(預備升入初中每季均有升學考試)
時期 報名七月十六日起每日上午九時至十一時下午二時半至五時 考試第一次八月廿一日第二次八月廿四日 開學九月一日
附告 本校學科目詳章程函索附郵二分卽寄 (一)本學期優待生甲種廿名乙種廿名請求者須在八月廿五日之前塡具表格一律不受理 (二)本學期舊生不及格學科補考訂八月廿八廿九兩日舉行不另通函
招生委員會啟

教育廳立案 廈門雙十中學校招收男女生

(一)名額 初中第一年第一學期五十名補習生三十名其他各年級均可插班
(二)手續 報名時應繳最近四寸半身像片兩張 考初中第一年第一學期者繳高小畢業證書考插班者繳轉學證書及各學期成績單
(三)報名 報名費大洋一元 七月十六日起
(四)考試 第一次八月十四十五兩日第二次八月廿五廿六兩日
(五)註册 九月一二兩日
(六)校址 廈門外清衢棲仔 簡章函索卽寄
招生委員會啟

英文十二個月內成功

LEARN NOW ENGLISH, IN 12 MONTHS ONLY

可得格資 (一)英文充分的準備使有志深造的士得研究外國學術的途徑(二)英文會話三萬句可操得流利(三)自由發表四五百字的商業信件或論文的可能
開設兩班 (一)初習班全收未受過學者名額十六名 (二)高級班爲舊生而設 暑期補習生並高中一二年肄業或有相當程度者均可插班
學費什費 初習者四十五元高級班三十元報名費二元
報名日期 八月七日起至九月三日止
地址 民國路一百三十號健行鞋店三樓
附註詳細簡章函索卽寄 陳氏英文補習班啟

龍溪縣立女子師範招生

學額(一)師範一年一期新生卅名(二)簡易師範一年一期新生卅名(三)幼稚師範科一年二期插班生十名
報名考試地點(一)漳州本校(二)廈門思明縣立大同小學
考試日期(一)第一次八月十日(二)第二次八月卄日(三)第三次九月一日
(簡章函索卽寄)

省立廈門職業學校續招新生

科別 商業科 高中採礦科 高中理產科 初中家事科 補習班
報名日期 八月十九日止
試驗日期 八月卄一卄二兩日
校址 美仁宮美頭山
(簡章函索附郵票一分) 校長王不艾

勵志學校附設漢英算專科招收男女生

宗旨 本校以培養漢英算專門人材適應社會需要爲宗旨
編制 計分三組及預備班一組、第一組須具初中二年程度、第二組須具初中三年程度、第三組須具高中一年程度、預備班不限資格
納費 報名費一元 修三科者每季二十五元 選修一科或二科者二十元 預備班十五元(入學時繳清)
報名日期 第一次八月廿一日第二次八月廿八日
開學日期 九月四日
校址 廈門山頭 四十詳章到校取閱
小學部定八月廿二日開學(報名日期由八月十五日起)添招初小一年級新生四十名高初各級插班生各十五名
校長陳桂琛 廿二年八月十一日

思明市私立 懷德幼稚師範學校招生

本校遵教育部令自本年度起一律招收初中畢業生 教育廳立案茲將招生要目列下
(一)額 一年級新生二十名 二年級插班生六名
(二)程度 有音樂基礎者
(三)報名 卽日起至考試前一日止
(四)考期 九月六日
(五)地點 鼓浪嶼烏埭路本校
校長陳淑華 (簡章函索卽寄)

私立航德女中學泊附屬小學招生

甲 學額 初中第一年新生七十名、第二年插班生廿名、第三年插班生十五名、高中第一年新生十名、第二年插班生六名
乙 報名日期 八月卄一日起至九月二日(每日上午九時至十二時爲辦公時間)
丙 試驗日期 高中部九月四日、初中部九月五日(自上午九時起)
丁 試驗地點 鼓浪嶼東山頂本校(電話二一九八)
戊 小學部 新生九月十一日報名及註冊 舊生九月十三日註冊
本校另印入學規程附郵兩分卽寄
本校招生委員會啟 廿二年八月二日

科學旬刊

本期目次
飲食衛生 篤信編述 —(完了)—

科學旬刊 第十七期

飲食衛生

篤信編述

(c)烹飪的效果．烹飪何以能使食品易於消化？烤牛肉何以比炸牛肉合於衛生？麥粉麵包何以比別種粉類的包子合於衛生而有滋養？發酵麵包何以比不發酵的好？麵包何以比牠的材料重？發酵過的麵包裏面有酒精嗎？為什麼沒有？

食物烹飪，其目的在使有益於消化，所以必得要煑得適當。不適的烹飪法不但使食品不可口，而且常致疾病。我們應當常常記着，烹飪的目的是使食品易於消化，預備的食品如果阻礙唾液，胃液和腸液的工作的，那末不論牠是怎樣可口，也是不宜於吃的。不懂適宜的烹飪法是致病的緣故。

(a)有害的食品 不但烹飪得不好的食品有害，此外還有多種應當永遠廢止的。腐爛菓品，發霉麵包，酸牛乳和正在分解的牛肉之類——假使吃了，那總易遭疾病。不合衛生的牛的牛乳常有細菌，傳染給飲的人。在牛乳中的有害細菌，大概燒開即可殺滅。如果這步手續辦到，許多流行於小孩的疾病就得消滅。猪肉常被旋毛蟲(Trichinae)所侵染，吃入人胃，牠就很快的生殖，使數目很多，同時卽穿入身體各部肌肉內，致生絕大疾病，而致死。所以肉片，火腿和鹹肉在吃之前，應當煑得非常透徹才好。

(e)消化性表(scale ol Digestibility) 以下的圖表是法國有名的生理學家M avarre所給的：

(一)容易消化的食品——甜加啡牛乳，煑開的腦子；開水泡蛋；烤去皮和油的鳥肉；煑，用牛油和油煑；甜的魚肉；各種青菜烤或炸的魚肉；甜的牛乳混合物，甜和煑過的菓醬，糖飯；蕃薯英羹；餅乾，甜的新鮮乳酪。

(二)比較不易消化，尚可食的食品。不是新的筍類；油和飯，烤牛肉，烤鴿肉；野鴨；鍋貼；火腿；烤羊腰；鷓鴣，野雞、比目魚，鮭魚，紅魚，鰻、各種的甲殼類；牛腿羊腿

(三)給養最壞的食品——油湯；羊肉；猪肉；臘腸；馬交魚；龍蝦；蟹類；油煑沙定魚；一切油炸的食品；菜乾。

除此之外，在此地再給一個表，使大家知道幾種普通的食品，所須消化的時間和預備法：

食品名	預備法	時分
蘋菓「甜，成熟」	生	一：三十
蘋菓「酸，成熟」	生	二：〇〇
蘋菓「酸，硬」	生	二：五十
荳類	煑	二：三十
牛肉「新鮮，瘦的，半生」	烤	三：〇〇
牛肉「新鮮，瘦的，乾」	烤	三：三十
牛肉「放鹽」	煑	三：卅六
牛肉	炸	四：〇〇
麵包「玉蜀黍」	烘	三：十五
麵包「麥粉」	烘	三：三十
菜類	生	二：三十
菜類	煑	四：三十
雞「長大」	煑片	二：四五
雞「長大」	煑	四：〇〇
雞「長大」	烤	四：〇〇
蛋	蛋花	一：三十
蛋	生	二：〇〇
蛋	烤	二：〇五
蛋	輕煑	三：〇〇
蛋	重煑	三：三十
蛋	炸	三：三十
小羊	烤	二：三十
牛乳	煮	二：〇〇
牛乳	生	二：十五
羊肉「新鮮」	烤	三：十五
羊肉「新鮮」	煑	三：〇〇
蠔「新鮮」	生	二：五五
蠔「新鮮」	烤	三：一五
蠔「新鮮」	蒸	三：三十
猪肉「肥和瘦」	烘	五：十五
猪肉「鹹」	煑	三：〇〇
猪肉「鹹」	烤	三：十五
猪肉「鹹」	炸	四：十五
蕃薯	烘	二：三十
蕃薯	煑	三：三十
鱈	煑	一：三十
鱒	炸	一：三十
蘿蔔	煑	三：三十

(F)怎樣選擇食品 人體所需要東西，不是食品而熱力，因為所有工作，都要力去做，依照睡眠九小時，工作九小時，閱報讀書等四小時，加以二小時閒散，那末一個每日至少需要二千三百加路里(Calorie)之數，這些熱力乃間接的取於食品。而我們的食品，依化學而言，不過是三種：一，炭水化合物，一為脂肪質，一為蛋白質，牠們對于身體，各有其功用，所以們不可少一樣的。至於牠們所能放的熱力，那也有不同，大概的講，一克的油放給熱量約九．三加路里，一克的炭水化合物祇放四．一加路里，所以油之為熱，二倍于炭水化合物。蛋白質與炭水化合物相同。因為功用和牠們放的熱量不同，所以每日所需的熱三類食料有了一定的分配。因為每日所需的熱力可以估計，所以我們就能算出每日需要多少炭水化合物多少油和多少蛋白質了。依照飲食學家愛脫華德(Atwater)的標準，每人每日宜食油三兩，蛋白質三兩和炭水化合物十一兩。我們既有了標準，那就可給一個表，看看我們普通食品之內，牠們的成分是怎樣．然後去選擇和配合我們的食品．以下是一個表，來告訴我們食品分析的結果．

品名	蛋白質	脂肪	炭水化合物	木質	水分	灰分
牡牛肉	一六．七五	二九．二八			五三．〇五	〇．九二
牝牛肉	一九．八六	七．七〇			七〇．九六	一．〇七
羊肉	一六．六二	二八．六一			五三．三一	〇．九九
猪肉	一四．五四	三七．三四			四七．四〇	〇．九二
兔肉	二三．三四	一．一三			七四．一六	一．一八
雞肉	一八．四九	九．三四			七〇．〇六	〇．九一
鴨肉	二二．六五	三．一一			七〇．八二	一．〇九
鱸	一八．六二	二．五九			七七．七〇	一．〇九
鰻	一八．〇九	一一．五三			六九．二四	一．一四
蛤	一三．一九	〇．八一			八四．一二	一．八八
白米	六．八二	〇．二九	七一．九五	〇．四四	二〇．一三	〇．三七
糯米	八．五〇	三．一〇	七二．一〇	一〇．〇〇	一四．三〇	〇．九〇
大麥	一一．一六	二．一二	六五．五一	四．八〇	一三．七八	二．六三
小麥	一一．〇〇	一．二〇	七一．六〇		一四．五〇	一．七〇
玉蜀黍	九．〇〇	三．四〇	六四．五〇	五．〇〇	一四．五〇	二．〇〇
麵包	六．九五	〇．一二	五二．四四	〇．九五	三七．七七	〇．七四
黃豆	三六．七一	一七．四三	二四．九三	二．四七	一三．四六	五．〇〇
綠豆	四二．八五	一三．五八	二三．六八	二．九一	一二．二八	四．七〇
豌豆	二三．六九	〇．五六	五一．〇三	七．三〇	一四．九三	二．四九
蠶豆	二八．八八	一．二九	四九．七四	一．二二	一五．七六	三．一一
豇豆	二九．八〇	〇．二〇	四八．九三	四．八四	一四．〇六	二．六八
落花生	二七．六五	四五．八〇	一六．七五	二．二一	六．九五	三．六八
蘿蔔	〇．六一	〇．〇一	〇．五三	〇．五六	九四．一四	〇．五四
蕃薯	一．三五	〇．一九	二八．七七	二．四八	一六．二八	〇．三九
百合	二．一五	〇．〇九	一六．四一	〇．八八	七九．五三	〇．九一
葱	一．六八	〇．一〇	八．〇四	〇．七一	八五．九九	〇．七〇
筍	二．五九	〇．一一	三．三一	一．一〇	九一．七九	一．一〇
茄子	一．〇〇	〇．〇六	三．一一	一．四一	九四．〇〇	〇．四二
胡瓜	〇．八五	〇．〇八	一．九六		九六．六四	四．〇七
冬瓜	〇．二六	〇．〇二	一．七二	〇．三五	九七．四二	〇．二三
松菌	三．七二	〇．七六	一二．七八	一．〇〇	八一．七二	一．〇〇
豆腐	六．五五	二．九五	一．〇五	〇．〇二	八八．九七	〇．六四
人乳	一．五三	二．九七	七．六二		八七．八〇	〇．一五
牛乳	三．一七	三．九八	五．一八		八六．四四	〇．七三
雞卵	五．〇九	五．九〇			三三．六二	〇．三八
鴨卵	一二．二四	一五．四九			七一．一一	一．一六

廈門屈臣氏大藥房
住址鎮邦路 電話二〇七五

大律師陳鼎元開業廣告
凡地方法院民刑訴訟案件高等法院最高法院上訴案件如有委託本律師當盡保護之責 事務所新世界對面門牌四六十八號電話貳二壹七 分所大同路同成布莊電話四壹九 鼓浪嶼內厝澳小詩山館

何以強弱懸殊
同是少壯青年
林陳二君、同任少壯之年、而體格強弱懸殊、一則身驅魁梧、精神自倍、一則面色蒼白、作事不振、蓋陳君終日忙于工作，缺少運動、夜間復任情縱慾、毫不自制、久之精耗血虧、而患遺精之惡疾、且着不告人、致久遺之後、又患早洩、夫婦愛情為之淡薄、後經林君探悉、乃勸其服用德國衞爾生博士發明『青年良友』遺精藥、一服卽見奇効、再服果然斷根、從此遺洩以止、精神弈弈、雖繁劇工作、亦可勝任愉快、前後比較判若兩人矣、聞此藥不特根治遺精、卽失眠服之、亦著奇効云

青年良友
專治遺精失眠奇藥！有：二小時止遺之功 當晚安眠之效！
每瓶大銀一元 試服瓶六角 奉送遺精預防法

淋濁救星
毒極惡極怕極恨極的 五淋白濁從此殲滅無餘！
雖歷經名醫名藥治過無効之新老淋症內服四零四白濁藥立卽殺菌消毒清濁減淋使君健康轉憂爲喜增加無窮幸福 愼勿誤購劣藥
著名淋濁聖藥 四零四 每瓶大洋一元 每料三盒三元

患肺癆者注意
肺癆一症、最爲危險、若不速治、卽致不救、故人類死亡數中、以此病佔最高率、且互相傳染、禍及子孫、爲害之烈、言之可怖、茲廈門中山路二〇三號華英藥房經理之四川肺癆草乃蜀中天然特產、爲治癆唯一奇藥、發行數載、活人無算、凡新久咳嗽、沉重肺癆、均能立服立愈、據服者報告、確有如下功效
咳嗽限二服全愈 當晚止咳
肺癆保一打斷根 永不復發
價目每盒一元雙料二元奉送肺癆療養法及報告書

德國格林坡 每枝大銀七角
爲暑天人人所必需之品、能提神避暑、治口臭頭昏鼻塞喉痛肝部不舒等症

奇効生毛藥 此藥能生毛髮眉毛、凡病後產後血虛毛禿髮脫、立能重生、每瓶一元
立治白髮藥 此藥功効極奇、能使黃白髮立變烏色、光潤天然、每盒一元、大盒二元五角
化學拔毛藥 此藥能除毫毛鬍鬚及不應生處之毛、搽後數分鐘立可化盡、每盒一元
內消瘰癧丸 瘰癧一症、最爲危險、一服此丸、除瘰散核、消滅無形、雙料每盒二元、單料一元、另有外抹項核膏每盒一元

外埠代理 泉州泉州藥房 石碼萬和商店 漳州中西藥房 安海陳諧盛 鼓浪嶼愉青號 廈門各藥房
外埠函購寄費加一五 郵票十足通用寄遞迅速
廈門中山路二〇三號華英藥房經理

(2)

婦女無子及其治法
世無不生育之婦女。若不生育。其必有病。病之消藥在。發育期、凡患經期不調、腹痛腰酸。血枯神疲。白帶淋濁。前後無常。血崩漏中。生月理先在育。氣血不和。香港天壽堂姑嫂丸。爲調和婦女嗣續絕望。平定肝經等症經。必難滯去瘀生新。血脈暢舒。熳宮止帶。周本補充。允爲老少婦女之良鬱之氣生。解闊服之。永免經病之苦。至素未生育。或經斷血枯者。服之：亦可改造主因。機能產生麟兒。指日可望。靈驗無比。謂予不信。請嘗試之。方知言之非譽也。

香港天壽堂藥行
姑嫂丸 治婦女經病 白帶不育
海狗鞭健腎丸 治男子腎部虛弱等症

中外各埠公司商店均有代理
總發行 香港德輔道中
廈門代理處 竹仔街亞洲藥房 水仙宮街宜生棧
分售處 中國藥房 兆豐藥房 會商藥店 晉臣藥房 鼓浪嶼 謙昌藥房 怡育號
漳州 太和方 保生堂 泉州 中南藥房 泉州藥房 石碼 福州仁利公司 萬和商店

廈門新馬路明和公司營業要目
歐洲銅鐵床 上海銅鐵床 德國鐵衣車 美國脚踏車 印度油綿索 呂宋白棕索 無線電收音 電力抽水机 和豐油水油 發動二機 種類繁多 不及盡錄

ENO'S 'Fruit Salt'
長幼飲之均極有益
腸內滯積含毒之糟粕•則大便閉結•而頭痛胃病•肝火一作•並作•欲防此弊•每日晨起•宜卽取清水一杯•冲入一羅莫子鹽少許而飲之•六十年來•各地醫生•一致稱許此鹽•有清腸之功•無瀉藥猛冲之害•長幼飲之•均極有利•分大小兩種瓶裝•各化學藥房洋貨舖均有出售•以羅莫子鹽之名稱及其貼頭均爲註冊商標
經售代表 香港太子大樓列啓洋行
倫敦乃度成豐薛得 紐約
英國倫敦以羅製造有限公司

以羅菓子鹽

No. 977

鬼幟

——默——

昨兒在百家村一帶看屋，發現了幾方三角紙旗，插在三角形的紙座上，安放在街頭巷尾的牆脚邊。據說：這是七月普渡的記號。我不明白這角旗的用意。而心裏偏想深究，然又未能找着請教的機會，只有在意識上感到濃厚的鬼氣。

中國人的保護者特別多：上帝會保護，釋迦會保護，太上李老君，元始天尊，以至宅神，灶君，大石，老樹，無一不是中國人的保護者。遭了不測　厄運，買個「草人」。「紙替身」，往身上交了十二下，口中念念有詞，一切不幸事，全盤付託，由「草人」，「替身」，一肩挑盡，然後，冥鏹幾百，把這代表人物賚送起程，上天堂，入地獄，出洋考察，任其自由，不加指定，總之：命帶七煞者，運氣顛倒者，今而後，煙消雲散，萬事如意了。

因爲以數千年靈氣所鍾，結成了中國人的聰明秀慧，善於指揮鬼神，所以街頭巷尾，牆跟糞堆旁，常可以發現些冥鏹香燭，或者便飯菜幾色。有時還可在電桿上看見一把小黃旗，寫着「令」字。——這些，在我們意識上，模糊不清的感到鬼氣，也正如昨兒所見的三角旗一樣的鬼氣濃厚。

今天據中國人說：是他們「中國歷」的七月初一了，普渡羣鬼的善舉，將由今天開始。人們請特別留神罷，別得罪了鬼，而被綁入地獄啊！大批的鬼鈔票，將會紙灰飛揚，使樓屋化爲灰燼，那才是功德無量哩。

巧妙的對話

——石降——

聽說幾日前漳州住民無端紛紛逃廈，鼓嶼樓房，早已宣佈滿座，裝不下，廈門模範村百家村……一帶，密度也頓行增加。

耳聞不如眼見。老蛙爲要確切知道，其時即御駕親巡模範村。

模範村眞是模範村！蓋模範樓房，住模範家庭！模範人專門慣說模範話。在我巡遊的當兒，剛巧撞着一羣漳州兄要向一位模範先生分租一間小房子。他們正在你來我去對答着：

模範人：『總說一句，最低限度十五個白銀。』

漳州兄：『這樣小的房間，索價十五塊，未免太貴罷！老哥！我們是逃難來的，不是南洋來的。只住一月半月，不是一年半載。請你念着逃難求生的苦境，表同情心！體諒是暫時的，特別開恩減租，功德無量！……』

『我不是資本家，沒有行善事的能力；也不是當局，沒有代安插的義務。——剛巧你們是逃難，我這小小的房子，才有人來分租，正因你們是暫時，我這算盡的老哥，才可以抬房價！』

『那你就是幸災樂禍，乘危打劫的人囉！』

『豈敢，豈敢！當不起；去年漳州患共：我們廈門人也被徵收剿共捐，這是不是「城門失火，殃及池魚」？——『前事不忘，後事之師』。爲要防患未然，我把房租高抬，以備將來徵納剿共捐時作抵。』

『這說不定罷，老哥！』

『那恐怕要罷，老弟！』

『……………』

『你們若敢担保不徵剿共捐（?）那我可算便宜些！』

『我們不是先知，——不敢：』

『我也不是富翁！——不行！』

『……………』

『報載前方剿共勝利；後方防禦鞏固，你們這些驚弓之鳥，庸人自擾，相率逃亡，打亂後方，論罪理應重徵不貸金，所以我來特地抬高房這是「寓禁於徵」的幽意！』

『老哥，×院人員都走空了，文件搬清了，怎叫我們不逃亡！』

『老弟，他們是「鷹爪手八字脚」，沒有地理和軍事常識，才會這樣驚慌——而且，文件重要，不是玩的！』

『那末，××太太們呢？』

『她們是女的！——』

『原來如此？』

『事是這般！』

八，一七中于公園。

獄裏歸來瑣記（續完）

——王君俠——

奇怪，經過了這麼久時間，還沒見廣州的信息來，難道同學們，還未到粵，或許是別有阻礙？我商定二姊，今早決再發一電給父親，并囑大姊設法營救，另一信給外子悲天幫助設法，這都交貨役人拍發，花了二十元的酬費。但我們帶來川資，只剩三十多元，眞是倒霉，萬一法吏還在需索，也只暫欠眼罷！

今天是清明佳節，我的心兒，全無精采，一閉了眼睛，便見着黃花崗畔，我慈愛的母親的墳墓，那白雲山下，掃祭踏青的人，結隊來去，又浮現于我眼簾裏。記得一月前的今早，在廣州同外子悲天，去登玩白雲山，憩息在山腰的能仁古寺中，遙指着慈愛的母親的墳墓，便約同外子清明節日，要攜着幾株芬香的白梅青竹，培植在母親的墓旁，誰知時至今日，我卻困處這樊籠般的生活，一想到夜來，還翻來覆去，不成清寐，一會兒母親在夢裏覺然來與我傾談往事，雙淚忽潸流而下，臨行時，母親囑我說『乖乖的英兒，你須勞力讀書，不要妄營世事，家庭間的是非，不要爭較，須步步退諒，家庭派別之多，又如社會國家一樣，如果與之爭較，必至惹出意外禍端，你須慣記我言』。醒來淚又涔涔下，我向二姊談起夢中的事，他也替我唏噓！蕙姊說：『你的臉龐瘦得很厲害，千萬不要思想過敏，替着現代社會担憂，一方面又因思念逝世的母親，以及家庭間的各問題，這樣恐怕不久病魔就要找你談話了』。快過二星期多了，官廳只前天吊訊一次，結果仍然是說什麼唯物派嫌疑，退押候查，我對法吏辯論了一場，我向他說：『唯物唯心是什麼東西』法吏說：『古來歷代聖賢，也有傾向唯心的，也有傾向唯物的，不過，現代唯物的人太多，又因他沒有勢力，所以要取締嚴緝』。哈哈！我爲他這話，不禁發噱起來，也不再對他辯論了，只得靜靜地，等候廣州來的信息。竟然再過幾天由廣州二位名律師，來電辯駁，說應提粵審理，又父親的老友，鍾鄒黃諸前輩，也來電囑湘南法吏，將案移粵愼查辦理，我們得到這兩電來，髣髴像枯魚得着清水般的快活，立刻聲請當局準備明天出獄，整裝回廣州去，但我們雖是離開這闌門，還替那百多個囚徒，抱着無限悲哀，我們算來在獄裏，過了十九天，計被索去三百餘元。離廣州已經近六星期久了。我們回來家鄉時候，親友同學們，都來探視慰問，姊夫和大姊，辦些酒席。爲我們壓驚。在這夜我對他報告經過情形，也就把他紀述一篇起來，但我在執筆寫文時，耳邊還彷彿聽見那獄裏哭泣哀啼的聲音，希望中國執司法的牛耳者，對處理囚徒，以及監獄的壞點，要大大的改良啊！

廿二，作於廣州錄於閩廈。

「接吻」及其他

——薛夫——

少的時候，蟄伏在湖湘的農村中，那時哥哥飼養許多鴿子，每個早晨雄鴿總是「穀姑穀！」啼個不休，使得我常從溫馨的夢中驚醒；久而久之，我習慣了，不但愛聆牠底啼鳴，而且我還發現關於牠們的Phenomena——雄鴿和雌鴿嘴接嘴地在樑上「穀姑穀」着；爲着好奇心在催促我，我就連忙去質問哥哥，哥哥眠着嘴笑，久而答曰：「牠們要打水也。」「打水！」爲什麼要嘴接嘴地，我那時莫明其妙。（按：打水者，交尾之意也。）

時過景遷，我也不再追問哥哥了。

前幾年的春天，從洞庭湖飄到南海來，途經春申江上，其時也，我們農村裏春色正濃，桃李苗着紅白的豔花，（那時我並不見牠們於上海十字街頭），我底遊興勃發，和幾個朋去逛什麼大世界，什麼小世界，什麼神仙世界，因爲我們從民間來，所以喜歡嘗一嘗所謂海上民衆娛樂場的滋味，破題看到一些「接吻」的電影，於是使我聯想到鴿子的接嘴，下意識地揣想洋鬼子的文明也不過爾爾，和我家鴿子底行爲簡直沒有兩樣（?）。

飄泊到K島來，課餘之暇，雖未讀張競生博士底「性史」，却看張資平所著的小說，於是使我知道張氏底小說所以風行全國致青年嗜之如蜜者，就在乎他描寫「接吻」的藝術；於是多一吻而古井生波，少一吻而愛河絕流，「吻之爲用大矣哉!?」然而我尤未見之於十字街頭也。一日，閒坐斗室，東抓西找，從故紙堆中，得新聞鱗爪，我乃視若吉光片羽。上面寫着：『巴黎美都也，模特兒油畫，滿佈街肆，任人縱覽；而月夜花朝，青年男女，挽手閒步通衢，或密語如飴，或「接吻」似喫，豔聲及於幾十個米突外。』於是也使我想起昔者吳稚暉留學法京，嘗倡雜交之論；意者吳老頭子，其曾上巴黎野雞之大嘗乎？然而我又忽想到：「接吻」終非國家之祥事也，何以言之？汝不觀夫法蘭西割「洛蘭二省」於德意志乎？最後一課的慘劇，恐怕就是演在「接吻」上面；然而我又想，歐戰以還，法挫德而恢復「洛蘭二省」，而法國人之「接吻」熱烈如故，德國人之「接吻」并不見得厲害，是何故歟？

思之再三，幾乎食不甘味，寢不安席，終於得着了，如釋迦牟尼之得道於菩提樹下然：君不見夫C少帥（?）當年燕雲初發與Butter Fly豪舞於故都乎？英雄（?）之唇，加於美女（?）之嘴，好不快煞人哉！於是久患肺癆的「東北四姊妹」於這一氣息裏壽終內寢了。「吻之爲用大矣哉!?」

聞諸舊友，故都Y大學的姊妹樓　幽美而宜於讀書所也。然小姐們服膺心理學原則，——學習貴乎默會，故讀書之聲，如麟之有角，鳳之有毛，不可多聞，惟交際室中，棲化椅上，「接吻」之聲，有如飢兒之吮母乳，口津之流，有如清泉之潺潺，饒巴黎與好萊塢雅趣焉。故×大學之救護隊，亦有「接吻不忘抗日，抗日不忘接吻」之標語，於是乎，於是乎我又想，這倒很不錯呀！果能堅持到底，矢志以終。那麼，我薛夫就三跪九叩首而祝曰：

「與其作歐戰前不喜接吻之德國人，毋寧作歐戰後沈溺於接吻之法國人。」是嗎，女士們，摩登女士們！

廿二，八，十一，深夜在K島。

人間的朋友：

對於人間事，我們是同樣的感到興趣，所以同樣的加以背面的讚美，頌揚，甚至鼓勵，雖然，我們不以氣味相投，便須要「黨」起來，但在這熱鬧煞的人間，我們倒願意大家相識，所以我希望朋友們，不要學着隱士，不肯讓尊址被人發現！

農家之救星！
不害土質之肥田粉
招請各埠代理

溯自外國肥粉流入農民不知其爲礦物化學品只有一時刺激性播散於田如人之吸食鴉片終使膏腴之田變爲磽瘠貽害農作殊非淺鮮幸現國人已暫醒悟政府亦有禁止入口之議并商請滬上八大油廠共組肥粉廠全用植物製成元寶牌肥粉不但營養豐富且施用後能使田壤輕鬆價又較舶來品便宜茲敝已向滬上接得總經理權各處商家自問有推銷把握而願爲代理者即速滋廈接洽機會難逢捷足者均可先登遲者恐有向隅之嘆幸注意之

閩南總經理廈門華昌公司
有無線電掛號八七〇七
磁安路十八號　電話一三六六

柯達雜誌　引導攝影門徑　家庭唯一讀物

柯達雜誌爲促進現代攝影藝術之唯一刊物全部用銅版紙精印照相多至四五十幅內容有精警小品文藝遊記批評問答月賽等等圖文並茂美不勝收實爲怡性遣愁之妙品亦愛好美藝者所必讀

柯達雜誌不特富具精采且定價極廉每年十二冊祗收大洋捌角（寄費在內郵票通用）各大書局照相館均可代定如貴地不易定得逕向本公司函定亦可

美商柯達公司　上海圓明園路廿四號　分行　香港　天津

(K4)

春生堂秘製祛風傷補筋骨藥酒

本堂秘製此酒問已三世將近百年專治身體虛弱筋骨酸痛跌打損傷婦人產後瘋濕等症無不效驗自銷行中外以來受各界稱讚誠滋補療病之妙品本堂參茸燕桂眞珠八寶及中西名家出品貨眞價實童叟無欺諸君惠顧無任歡迎

總行廈門開禾路（魚仔市）　各處酒商均代有售

何以肥碩如此
繼長增强日有進步

桂格麥片粥。對於嬰兒所需之食品元素。殆應有盡有。養骨生肌。營養齒血神經。作育敏捷活潑之心靈。且能維護其健康。此種特別滋補生力之天然食品。數世以來。嬰兒賴以成長者。不可勝計。宜乎各地醫生食物學家及爲母親者。莫不一致推許。速煮桂格麥片。省時省事有費。二分半鐘即可煮熟而食之。

二分半鐘即可煮熟時間加長亦聽君便

厦門經理處　輪山號　厦門鷺江道十八號

各地商店均有出售

請向美商桂格麥片公司索閱康樂永年小冊不取分文　上海郵政信箱一四一五號

桂格麥片
Quaker Oats
(十)